

**XXXIII SESJA
RADY MIEJSKIEJ W BRUSACH**

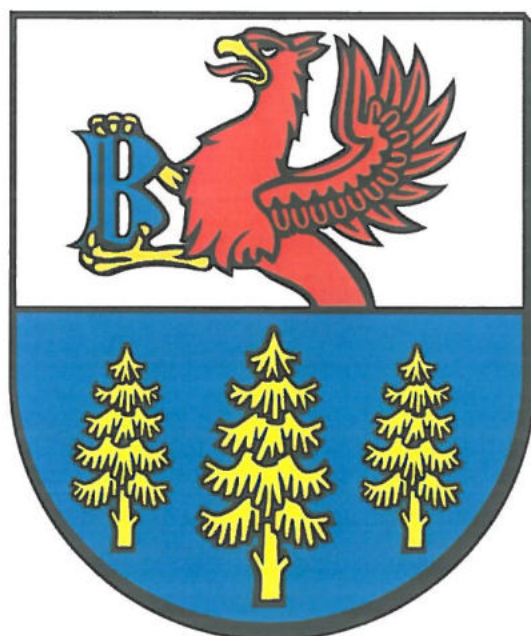

Brusy, 31 marca 2022r.

Pani i Panowie
Radni Rady Miejskiej
w Brusach

Na podstawie art. 20 ust. 1 ustawy z dnia 8 marca 1990 r. o samorządzie gminnym (t.j. Dz. U. z 2022 r. poz. 559 ze zm.) zwołuję **XXXIII sesję Rady Miejskiej w Brusach na dzień 31 marca 2022 r. (czwartek) o godz. 15.00 w sali konferencyjnej Urzędu Miejskiego w Brusach.**

Proponowany porządek obrad:

1. Otwarcie sesji i stwierdzenie quorum.
2. Przyjęcie protokołu z XXXII sesji Rady Miejskiej.
3. Przedstawienie porządku obrad.
4. Informacja Burmistrza Brus o podejmowanych działaniach.
5. Informacja z działalności komisji stałych Rady Miejskiej.
6. Podjęcie uchwał w sprawach:
 - a) zmiany uchwały budżetowej gminy Brusy na rok 2022 (referuje: Z-ca Skarbnika Gminy) str.....27
 - b) zmiany Wieloletniej Prognozy Finansowej Gminy Brusy na lata 2022-2029 (referuje: Z-ca Skarbnika Gminy) str.....42
 - c) przyjęcia Gminnego Programu Profilaktyki i Rozwiązywania Problemów Alkoholowych oraz Przeciwdziałania Narkomanii na 2022 rok (referuje: Pełnomocnik Burmistrza ds. profilaktyki i rozwiązywania problemów alkoholowych i przeciwdziałania narkomanii) str.....64
 - d) uchylenia Uchwały Nr X-128/99 Rady Miejskiej w Brusach z dnia 9 grudnia 1999 roku w sprawie ustanowienia ograniczeń w używaniu i obrocie artykułów pirotechnicznych na terenie Gminy Brusy (referuje: Dyrektor Wydziału Organizacyjno - Prawnego) str.65-66
 - e) o zmianie uchwały Nr XI/95/19 Rady Miejskiej w Brusach z dnia 29 listopada 2019 r. w sprawie utworzenia Samorządowego Żłobka w Brusach (referuje: Dyrektor Gminnego Zarządu Oświaty) str.....69
 - f) przekazania petycji według właściwości (referuje: Przewodnicząca Komisji Skarg, Wniosków i Petycji) str.....74
 - g) określenia wykazu kąpielisk na 2022 rok na terenie gminy Brusy oraz określenia sezonu kąpielowego (referuje: Dyrektor Wydziału Środowiska i Rolnictwa) str.....78

7. Sprawy organizacyjne.

8. Zamknięcie obrad.

Planowany czas zakończenia sesji godz. 17.00.

Zawiadomienie stanowi podstawę do udzielenia przez zakład pracy zwolnienia radnym na czas sesji, zgodnie z art. 25 ust. 3 ustawy o samorządzie gminnym.

Przewodniczący Rady

Zbigniew Łacki

Otrzymują:

1. Radni Rady Miejskiej w Brusach
2. Sołtysi i Przewodniczący Osiedli z terenu gminy Brusy
3. Radni Powiatu Chojnickiego z terenu gminy Brusy
4. Dyrektorzy Wydziałów Urzędu Miejskiego
5. Dyrektorzy/Kierownicy Jednostek Organizacyjnych
6. Radca Prawny Urzędu Miejskiego
7. Media

**UCHWAŁA NR XXXIII/...../22
RADY MIEJSKIEJ W BRUSACH
Z DNIA 31 MARCA 2022 R.**

w sprawie zmiany uchwały budżetowej gminy Brusy na rok 2022

Na podstawie art. 18 ust. 2 pkt 4 ustawy z dnia 8 marca 1990 r. o samorządzie gminnym (t.j. Dz.U. z 2022 r. poz.559 z późn zm.), i art. 212, art. 214, art. 215, art.217, art. 235, art. 236, art. 237, art. 242, art. 243 ustawy z dnia 27 sierpnia 2009 r. o finansach publicznych (t.j. Dz.U. z 2021 r. poz.305 z późn zm.) oraz art. 111 ustawy z dn. 12 marca 2022r. o pomocy obywatelom Ukrainy w związku z konfliktem zbrojnym na terytorium tego państwa (Dz.U. z 2022 r. poz. 583).

Rada Miejska w Brusach uchwala, co następuje:

W uchwale nr XXXI/248/21 Rady Miejskiej w Brusach z dnia 30 grudnia 2021 r. w sprawie uchwały budżetowej gminy Brusy na rok 2022 z późniejszymi zmianami wprowadza się następujące zmiany:

§ 1.1. W planie dochodów budżetu gminy:

- a) zwiększa się dochody o kwotę 828.402,00 zł zgodnie z załącznikiem nr 1. do uchwały,
- b) dochody budżetu gminy po zmianach wynoszą 83.138.997,00 zł, w tym:
 - dochody bieżące 75.132.434,00 zł, (w tym z tytułu dotacji i środków na finansowanie wydatków na realizację zadań finansowanych z udziałem środków, o których mowa w art.5 ust.1 pkt 2 i 3 – 1.671.270,00 zł),
 - dochody majątkowe 8.006.563,00zł , (w tym z tytułu dotacji i środków na finansowanie wydatków na realizację zadań finansowanych z udziałem środków, o których mowa w art.5 ust.1 pkt 2 i 3 – 3.834.842,00 zł).

2. W planie wydatków budżetu gminy:

- a) zwiększa się wydatki o kwotę 3.499.599,14 zł zgodnie z załącznikiem nr 2.-2 a. do uchwały,
- b) wydatki budżetu gminy po zmianach wynoszą 90.140.448,58 zł, w tym:
 - wydatki bieżące 73.712.822,00 zł, (w tym wydatki na programy finansowane z udziałem środków, o których mowa w art.5 ust.1 pkt 2 i 3 – 2.509.275,79 zł),
 - wydatki majątkowe 16.427.626,58 zł , (w tym wydatki na programy finansowane z udziałem środków, o których mowa w art.5 ust.1 pkt 2 i 3 – 4.439.492,34 zł),

§ 2. 1. Ustala się limity wydatków na zadania inwestycyjne jednoroczne realizowane w roku 2022 zgodnie z załącznikiem nr 3 do uchwały.

2. Limity wydatków na przedsięwzięcia realizowane w roku 2022 ujęto w załączniku nr 2. Wieloletniej Prognozy Finansowej Gminy Brusy na lata 2022-2029 z podziałem na:

- 1) programy finansowane z udziałem środków pochodzących z budżetu Unii Europejskiej,
- 2) zadania finansowane z własnych środków i z innych źródeł.

§ 3.1. Deficyt budżetu gminy wynosi 7.001.451,58 zł.

2. Deficyt zostanie pokryty wolnymi środkami w kwocie 5.286.070,89 zł , przychodami niewykorzystanych środków pieniężnych na rachunku bieżącym budżetu w kwocie 1.715.380,69 zł związanych ze szczególnymi zasadami wykonywania budżetu i rozliczenia środków określonych w art.5 ust. 1 pkt2.

§ 4. Ustala się łączną kwotę przychodów budżetu w wysokości 10.481.451,58 zł oraz łączną kwotę rozchodów budżetu w wysokości 3.480.000,00 zł, zgodnie z załącznikiem nr 4 do uchwały.

§ 5.1. Zwiększa się wydatki o 374.410,22 zł na realizację zadań określonych w gminnym programie profilaktyki i rozwiązywania problemów alkoholowych zgodnie z załącznikiem nr 5 do uchwały.

2. Środki pochodzą z opłat z tytułu zezwoleń na sprzedaż napojów alkoholowych, które nie zostały wykorzystane w poprzednim roku budżetowym w kwocie 346.223,83 oraz wpływów z opłaty za zezwolenia na sprzedaż napojów alkoholowych w obrocie hurtowym w kwocie 28.186,39 zł.

§ 6. 1. Zwiększa się wydatki o 27.725,55 zł na funkcjonowanie systemu gospodarowania odpadami

komunalnymi.

2. Środki pochodzą z opłat za gospodarowanie odpadami komunalnymi, które nie zostały wykorzystane w poprzednim roku budżetowym.

§ 7. Wprowadza się zmiany do dotacji udzielanych z budżetu gminy podmiotom należącym do sektora finansów publicznych zgodnie z załącznikiem nr 6a do uchwały.

§ 8. Wprowadza się zmiany do dotacji udzielanych z budżetu gminy podmiotom nienależącym do sektora finansów publicznych zgodnie z załącznikami nr 6b do uchwały.

§ 9. Wprowadza się zmiany w planie dochodów i wydatków związanych z realizacją zadań z zakresu administracji rządowej wykonywanych na podstawie porozumień z organami administracji rządowej, zgodnie z załącznikiem nr 7 do uchwały.

§ 10. Upoważnia się Burmistrza Brus do dokonywania zmian w planie dochodów i wydatków budżetu gminy, w tym dokonywania przeniesień wydatków między działami klasyfikacji budżetowej, w celu realizacji zadań związanych z pomocą obywatelom Ukrainy w związku z konfliktem zbrojnym na terytorium tego państwa.

§ 11. Wykonanie uchwały powierza się Burmistrzowi Brus.

§ 12. Uchwała wchodzi w życie z dniem podjęcia i podlega ogłoszeniu na tablicy ogłoszeń Urzędu Miejskiego w Brusach.

Przewodniczący Rady

RADA MIEJSKA
mgr Grzegorz Zaleski
Nr upr. 1005

Uzasadnienie do zmian w budżecie gminy Brusy na 2022 – Uchwała nr XXXIII/ /22 z dn. 31.03.2022r.

- I. **Dochody – zwiększenie planu o 828.402,00 zł**
1. W dziale 710, rozdział 71035 – Cmentarze – zwiększono plan dotacji o 3.000 zł na utrzymanie grobów i cmentarzy wojennych na terenie gminy Brusy. Zmiany dotacji dokonano na podstawie uchwalonej ustawy budżetowej na 2022 r. Zadanie realizowane jest na podstawie porozumienia z Wojewodą Pomorskim.
2. W dziale 750, rozdział 75023 – Pozostała działalność – zwiększono plan dochodów o 438.810,00 zł z tytułu środków przyznanych Gminie Brusy w ramach Programu Operacyjnego Polska Cyfrowa na realizację zadania Cyfrowa Gmina
3. W dziale 750, rozdział 75095 – Pozostała działalność – zwiększono plan dochodów o 236.000,00 zł, w tym:
 - 1.000,00 zł z tytułu otrzymanej darowizny pieniężnej na potrzeby Sołectwa Głowczewice,
 - 235.000,00 zł z tytułu środków przyznanych Gminie Brusy w ramach Programu Operacyjnego Polska Cyfrowa na lata 2014-2020 na wsparcie dzieci z rodzin pegeerowskich w rozwoju cyfrowym – Granty PPGR
4. W dziale 758, rozdział 75801 – Część oświatowa subwencji ogólnej dla jednostek samorządu terytorialnego – zmniejszono część oświatową subwencji ogólnej o 45.096,00 zł. Kwota wynika z:
 - zmniejszenia część oświatowej subwencji ogólnej o 106.913,00 zł w związku uchwaloną ustawą budżetową na 2022 r.
 - zwiększenia o 61.817,00 zł z tytułu przyznania środków rezerwy części oświatowej subwencji ogólnej. Kwota została przyznana z tytułu wsparcia szkół w zakresie zorganizowania dodatkowych zajęć specjalistycznych z zakresu pomocy psychologiczno-pedagogicznej
5. W dziale 801, rozdział 80106 – Inne formy wychowania przedszkolnego – zwiększono plan dochodów o 5.842,00 zł z tytułu wpływu odszkodowania za uszkodzone mienie
6. W dziale 801, rozdział 80113 – Dowożenie uczniów do szkół – zwiększono plan dochodów o 12.591,00 z tytułu:
 - sprzedaży autobusu szkolnego 8.240,00 zł
 - wpływu odszkodowania za uszkodzony autobus – 4.351,00 zł
7. W dziale 801, rozdział 80195 – Pozostała działalność – zwiększono plan dochodów o 42.192,00 zł w związku z podpisaniem umowy o powierzenie grantu w ramach Programu Operacyjnego Wiedza Edukacja Rozwój 2014 – 2020. Wprowadzono przedsięwzięcie „Gmina Brusy wspiera uczniów z niepełnosprawnościami”.
8. W dziale 852, rozdział 85228 – Usługi opiekuńcze i specjalistyczne usługi opiekuńcze – zwiększono plan dochodów o 63,00 zł z tytułu realizacji zadań z zakresu administracji rządowej - 5 % od dochodów uzyskiwanych na rzecz budżetu państwa
9. W dziale 900, rozdział 90026 – Pozostałe działania związane z gospodarką odpadami – zwiększono plan dochodów o 135.000,00 zł w związku z przeniesieniem środków z 2021r. dotyczących usuwania wyrobów zawierających azbest z terenu gminy.

II. Wydatki – zwiększenie planu o 3.499.599,14 zł

1. W dziale 600, rozdział 60016 – Drogi publiczne gminne – zwiększono plan wydatków inwestycyjnych o kwotę 103.713,34 z tego:
 - 31.713,34 zł na zadanie inwestycyjne roczne pn. „Wykup ulic osiedlowych w Brusach, dróg w obrębie Czyczkowy”
 - 72.000,00 zł na przedsięwzięcie „Przebudowa ulic w Brusach – prace projektowe” w związku z koniecznością rozszerzenia zakresu prac projektowych ulic w centrum Brus
2. W dziale 600, rozdział 60020 – Funkcjonowanie przystanków komunikacyjnych – zwiększono plan wydatków o 1.000,00 zł w celu zabezpieczenia środków, w związku z postępowaniem prowadzonym w trybie przetargu nieograniczonego na dostawę energii elektrycznej w okresie od dnia 01.07.2022r.
3. W dziale 630 rozdział 63003 – Zadania w zakresie upowszechniania turystyki – zwiększono plan wydatków o 4.000,00 zł w celu zabezpieczenia środków, w związku z postępowaniem prowadzonym w trybie przetargu nieograniczonego na dostawę energii elektrycznej w okresie od dnia 01.07.2022r.
4. W dziale 700 rozdział 70005 – Gospodarka gruntami i nieruchomościami – zwiększono plan wydatków o 10.200,00 zł w celu zabezpieczenia środków, w związku z postępowaniem prowadzonym w trybie przetargu nieograniczonego na dostawę energii elektrycznej w okresie od dnia 01.07.2022r.
5. W dziale 700 rozdział 70007 – Gospodarowanie mieszkaniowym zasobem gminy – zwiększono plan wydatków o 1.600,00 zł w celu zabezpieczenia środków, w związku z postępowaniem prowadzonym w trybie przetargu nieograniczonego na dostawę energii elektrycznej w okresie od dnia 01.07.2022r.
6. W dziale 710, rozdział 71035 – Cmentarze – zwiększono plan wydatków o 3.000 zł na utrzymanie grobów i cmentarzy wojennych na terenie gminy Brusy w związku ze zwiększeniem kwoty dotacji na podstawie uchwalonej ustawy budżetowej na 2022 r. Zadanie realizowane jest na podstawie porozumienia z Wojewodą Pomorskim.
7. W dziale 750 rozdział 75023 – Urzędy gmin – zwiększono plan wydatków o 474.310,00 zł z tego:
 - 35.500,00 w celu zabezpieczenia środków, w związku z postępowaniem prowadzonym w trybie przetargu nieograniczonego na dostawę energii elektrycznej w okresie od dnia 01.07.2022r,
 - zwiększenie o 438.810,00 zł w związku z przyznaniem dofinansowania ze środków unijnych na rozwój cyfrowy gminy, z tego 160.807,00 stanowią wydatki bieżące a 278.003,00 zł
8. W dziale 750, rozdział 75095 – Pozostała działalność – zwiększenie o 291.498,00 zł, w tym:
 - zwiększenie o 56.498,00 zł na wypłatę diet sołtysów w związku z Uchwałą nr XXXII/257/22 Rady Miejskiej w Brusach z dn. 24.02.2022r. w sprawie określenia zasad przyznawania oraz wysokości diet dla sołtysów i przewodniczących zarządów osiedli w gminie Brusy
 - 235.000,00 zł z przeznaczeniem na zakup 94 laptopów w związku z wybraniem do dofinansowania wniosku grantowego na wsparcie rodzin popegeerowskich z dziećmi w zakresie dostępu do sprzętu komputerowego
9. W dziale 754, rozdział 75404 – Komendy wojewódzkie Policji – zwiększono plan wydatków inwestycyjnych o 15.000,00 zł na dofinansowanie zakupu samochodu dla Policji. Wpłata na państwowy fundusz celowy.

10. W dziale 754 rozdział 75412 – Ochotnicze straże pożarne – zwiększono plan wydatków o 23.200,00 zł w celu zabezpieczenia środków, w związku z postępowaniem prowadzonym w trybie przetargu nieograniczonego na dostawę energii elektrycznej w okresie od dnia 01.07.2022r.
11. W dziale 754, rozdział 75421 – Zarządzanie kryzysowe – zmniejszono plan wydatków o 115.000 zł; przeniesiono środki do rozdziału 85231 – Pomoc dla cudzoziemców. Zmiana podyktowana jest dostosowaniem klasyfikacji do aktualnych wytycznych w sprawie wydatków ponoszonych na udzielanie pomocy obywatelom Ukrainy.
12. W dziale 801, rozdział 80106 – Inne formy wychowania przedszkolnego – zwiększono plan wydatków bieżących o 5.842,00 zł na wydatki rzeczowe w SP Czyczkowy
13. W dziale 801, rozdział 80113 - Dowożenie uczniów do szkół – zwiększono plan wydatków o 12.591,00 zł na wydatki bieżące
14. W dziale 801, rozdział 80195 – Pozostała działalność – zwiększono plan wydatków o 42.192,00 zł na realizację przez SP nr 1 w Brusach zadania „Gmina Brusy wspiera uczniów z niepełnosprawnościami” dofinansowanego ze środków unijnych
15. W dziale 851, rozdział 85154 – Przeciwdziałanie alkoholizmowi – zwiększono plan wydatków o 374.410,22 zł na realizację programów profilaktycznych (szczególnie zasady rozliczania środków –niewykorzystane środki w 2021r. w tym: 346.223,83 z opłat z tytułu zezwoleń na sprzedaż napojów alkoholowych; 28.186,39 zł z tytułu wpływów z opłaty za zezwolenia na sprzedaż napojów alkoholowych w obrocie hurtowym).
16. W dziale 852, rozdział 85231 – Pomoc dla cudzoziemców – zwiększono plan wydatków o 115.000 w związku z przeniesieniem środków z rozdziału 75421. Zmiana podyktowana jest dostosowaniem klasyfikacji do aktualnych wytycznych w sprawie udzielania pomocy obywatelom Ukrainy.
17. W dziale 853, rozdział 85395 – Pozostała działalność – zwiększono plan wydatków na realizację projektu „Centrum Usług Społecznych” w ramach RPO o 51.017,03 zł w związku z rozliczeniem środków za 2021r.
18. W dziale 900, rozdział 90002 – Gospodarka odpadami – zwiększono plan wydatków o 27.725,55 zł na zakup pojemników do selektywnej zbiórki odpadów, w związku z rozliczeniem gospodarki odpadami za 2021 r.(nadwyżka –27.725,55 zł).
19. W dziale 900, rozdział 90015 – Oświetlenie ulic, placów i dróg – zwiększono plan wydatków o 180.000,00 zł w celu zabezpieczenia środków, w związku z postępowaniem prowadzonym w trybie przetargu nieograniczonego na dostawę energii elektrycznej w okresie od dnia 01.07.2022r.
20. W dziale 900, rozdział 90026 – Pozostałe działania związane z gospodarką odpadami – zwiększono plan wydatków o 135.000,00 zł na dotacje dla osób fizycznych oraz usługi – na usuwanie wyrobów zawierających azbest.
21. W dziale 921 rozdział 92105 – Pozostałe zadania w zakresie kultury – zwiększono plan wydatków o 36.300,00 zł w tym:
 - zwiększono plan wydatków o 35.300,00 zł w celu zabezpieczenia środków, w związku z postępowaniem prowadzonym w trybie przetargu nieograniczonego na dostawę energii elektrycznej w okresie od dnia 01.07.2022r.
 - zwiększono plan wydatków bieżących o 1.000,00 zł
22. W dziale 921, rozdział 92116 - Biblioteki - zwiększono plan dotacji celowej o 1.700.000,00 zł na zabezpieczenie wydatków związanych z realizacją zadania inwestycyjnego pod nazwą

„Przebudowa i rozbudowa budynku Centrum Kultury i Biblioteki im. Jana Karnowskiego w Brusach”.

23. W dziale 926 rozdział 92601 – Obiekty sportowe –zwiększono plan wydatków o 7.000,00 zł w celu zabezpieczenia środków, w związku z postępowaniem prowadzonym w trybie przetargu nieograniczonego na dostawę energii elektrycznej w okresie od dnia 01.07.2022r.
-
- III. W wyniku wprowadzonych zmian dochody uległy zwiększeniu o 828.402,00zł, a wydatki o 3.499.599,14zł. W związku z tym zwiększył się deficyt o 2.671.197,14zł, który zostanie pokryty: wolnymi środkami w kwocie 2.221.675,23zł i przychodami niewykorzystanych środków pieniężnych 449.521,91zł, a więc zmianie uległy przychody budżetu o kwotę 2.671.197,14 zł.

Załącznik nr 1 do Uchwały nr XXXIII/.../22 z dnia 31.03.2022 r. W załączniku nr 1 do Uchwały XXXI/248/21 z dnia 30.12.2021r. wprowadza się następujące zmiany

w złotych

Dział	Rozdział	§	Nazwa	Plan przed zmianą	Zmniejszenie	Zwiększenie	Plan po zmianach (5+6+7)
1	2	3	4	5	6	7	8
			bieżące				
710			Działalność usługowa	4 000,00	0,00	3 000,00	7 000,00
		2020	Dotacja celowa otrzymana z budżetu państwa na zadania bieżące realizowane przez gminę na podstawie porozumień z organami administracji rządowej	4 000,00	0,00	3 000,00	7 000,00
750			Administracja publiczna	167 221,00	0,00	396 807,00	564 028,00
		0960	Wpływy z otrzymanych spadków, zapisów i darowizn w postaci pieniężnej	0,00	0,00	1 000,00	1 000,00
		2057	Dotacja celowa w ramach programów finansowanych z udziałem środków europejskich oraz środków, o których mowa w art. 5 ust. 3 pkt 5 lit. a i b ustawy, lub płatności w ramach budżetu środków europejskich, realizowanych przez jednostki samorządu terytorialnego	0,00	0,00	395 807,00	395 807,00
758			Różne rozliczenia	32 179 273,00	-45 096,00	0,00	32 134 177,00
		2920	Subwencje ogólne z budżetu państwa	32 162 273,00	-45 096,00	0,00	32 117 177,00
801			Oświata i wychowanie	1 673 303,00	0,00	52 385,00	1 725 688,00
		0950	Wpływy z tytułu kar i odszkodowań wynikających z umów	0,00	0,00	10 193,00	10 193,00
		2707	Środki na dofinansowanie własnych zadań bieżących gmin, powiatów (związków gmin, związków powiatowo-gminnych, związków powiatów, samorządów województw, pozyskane z innych źródeł)	0,00	0,00	35 559,42	35 559,42
		2709	Środki na dofinansowanie własnych zadań bieżących gmin, powiatów (związków gmin, związków powiatowo-gminnych, związków powiatów, samorządów województw, pozyskane z innych źródeł)	0,00	0,00	6 632,58	6 632,58
852			Pomoc społeczna	2 388 777,00	0,00	63,00	2 388 840,00
		2360	Dochody jednostek samorządu terytorialnego związane z realizacją zadań z zakresu administracji rządowej oraz innych zadań zleconych ustawami	163,00	0,00	63,00	226,00
900			Gospodarka komunalna i ochrona środowiska	3 218 030,00	0,00	135 000,00	3 353 030,00
		2480	Środki otrzymane od pozostałych jednostek zaliczanych do sektora finansów publicznych na realizację zadań bieżących jednostek zaliczanych do sektora finansów publicznych	70 770,00	0,00	135 000,00	205 770,00
			bieżące razem:	74 590 275,00	-45 096,00	587 255,00	75 132 434,00
			w tym z tytułu dotacji i środków na finansowanie wydatków na realizację zadań finansowanych z udziałem środków, o których mowa w art. 5 ust. 1 pkt 2 i 3	1 233 271,00	0,00	437 969,00	1 671 270,00
			majątkowe				
750			Administracja publiczna	0,00	0,00	278 003,00	278 003,00

	6257	Dotacja celowa w ramach programów finansowych z udziałem środków europejskich oraz środków, o których mowa w art. 5 ust. 3 pkt 5 lit. a i b ustawy, lub płatności w ramach budżetu środków europejskich, realizowanych przez jednostki samorządu terytorialnego	0,00	0,00	278 003,00	278 003,00
801		Oświata i wychowanie	0,00	0,00		8 240,00
	0870	Wpływy ze sprzedaży składników majątkowych	0,00	0,00		8 240,00
		majątkowe razem:	7 720 320,00	0,00	286 243,00	8 006 563,00
		w tym z tytułu dotacji i środków na finansowanie wydatków na realizację zadań finansowanych z udziałem środków, o których mowa w art. 5 ust. 1 pkt 2 i 3	3 556 839,00	0,00	278 003,00	3 834 842,00

Ogółem:			82 310 595,00	-45 096,00	873 498,00	83 138 997,00
		w tym z tytułu dotacji i środków na finansowanie wydatków na realizację zadań finansowanych z udziałem środków, o których mowa w art. 5 ust. 1 pkt 2 i 3	4 790 110,00	0,00	716 002,00	5 506 112,00

(* kol 2 do wykorzystania fakultatywnego)

Załącznik nr 2 do Uchwały nr XXXIII/.../22 z dnia 31.03.2022 r. W załączniku nr 2 do Uchwały XXXII/248/21 z dnia 30.12.2021r. wprowadza się następujące zmiany

Dział	Rozdział	§ grupa	Nazwa	Plan	Wydatki bieżące					z tego:					z tego:				Wydatki majątkowe	Wpisywanie z tytułu pożyczek i gwarancji	obługa długu	Wpisywanie na programy finansowane z udziałem środków, o których mowa w art. 5 ust. 1 pkt 2 i 3.	zakup i odliczenie udziałów	Wpisywanie do spółek prawa handlowego																
					5	6	7	8	9	10	11	12	13	14	15	16	17	18							19															
600			Transport i łączność	przed zmianą	3 002 876,66	503 494,00	0,00	503 494,00	0,00	0,00	0,00	0,00	0,00	0,00	0,00	0,00	2 499 382,66	2 499 382,66	0,00	0,00	0,00	0,00	0,00	0,00	0,00	0,00	0,00	0,00	0,00	0,00	0,00									
				zmniejszenie	0,00	0,00	0,00	0,00	0,00	0,00	0,00	0,00	0,00	0,00	0,00	0,00	0,00	0,00	0,00	0,00	0,00	0,00	0,00	0,00	0,00	0,00	0,00	0,00	0,00	0,00	0,00	0,00								
60016			Drogi publiczne gminne	po zmianach	3 107 590,00	504 494,00	0,00	1 000,00	0,00	0,00	0,00	0,00	0,00	0,00	0,00	0,00	103 713,34	103 713,34	0,00	0,00	0,00	0,00	0,00	0,00	0,00	0,00	0,00	0,00	0,00	0,00	0,00									
				zwiększenie	2 981 976,66	496 594,00	0,00	496 594,00	0,00	0,00	0,00	0,00	0,00	0,00	0,00	0,00	0,00	0,00	2 485 382,66	2 485 382,66	0,00	0,00	0,00	0,00	0,00	0,00	0,00	0,00	0,00	0,00	0,00	0,00	0,00	0,00						
60020			Funkcjonowanie przedsiębiorstw komunikacyjnych	przed zmianą	103 713,34	0,00	0,00	0,00	0,00	0,00	0,00	0,00	0,00	0,00	0,00	0,00	0,00	103 713,34	103 713,34	0,00	0,00	0,00	0,00	0,00	0,00	0,00	0,00	0,00	0,00	0,00	0,00	0,00	0,00							
				zwiększenie	3 085 690,00	496 594,00	0,00	496 594,00	0,00	0,00	0,00	0,00	0,00	0,00	0,00	0,00	0,00	0,00	2 589 095,00	2 589 095,00	0,00	0,00	0,00	0,00	0,00	0,00	0,00	0,00	0,00	0,00	0,00	0,00	0,00	0,00	0,00					
630			Turystyka	przed zmianą	6 900,00	6 900,00	0,00	6 900,00	0,00	0,00	0,00	0,00	0,00	0,00	0,00	0,00	0,00	0,00	0,00	0,00	0,00	0,00	0,00	0,00	0,00	0,00	0,00	0,00	0,00	0,00	0,00	0,00	0,00	0,00						
				zmniejszenie	0,00	0,00	0,00	0,00	0,00	0,00	0,00	0,00	0,00	0,00	0,00	0,00	0,00	0,00	0,00	0,00	0,00	0,00	0,00	0,00	0,00	0,00	0,00	0,00	0,00	0,00	0,00	0,00	0,00	0,00	0,00					
63003			Zadania w zakresie upowszechniania turystyki	po zmianach	139 023,00	52 000,00	0,00	52 000,00	0,00	0,00	0,00	0,00	0,00	0,00	0,00	0,00	0,00	83 023,00	83 023,00	0,00	0,00	0,00	0,00	0,00	0,00	0,00	0,00	0,00	0,00	0,00	0,00	0,00	0,00	0,00						
				zwiększenie	4 000,00	4 000,00	0,00	4 000,00	0,00	0,00	0,00	0,00	0,00	0,00	0,00	0,00	0,00	0,00	0,00	0,00	0,00	0,00	0,00	0,00	0,00	0,00	0,00	0,00	0,00	0,00	0,00	0,00	0,00	0,00	0,00	0,00	0,00			
700			Gospodarka mieszkaniowa	przed zmianą	513 153,34	394 440,00	0,00	394 440,00	0,00	0,00	0,00	0,00	0,00	0,00	0,00	0,00	0,00	118 713,34	118 713,34	0,00	0,00	0,00	0,00	0,00	0,00	0,00	0,00	0,00	0,00	0,00	0,00	0,00	0,00	0,00	0,00					
				zwiększenie	11 800,00	11 800,00	0,00	11 800,00	0,00	0,00	0,00	0,00	0,00	0,00	0,00	0,00	0,00	0,00	0,00	0,00	0,00	0,00	0,00	0,00	0,00	0,00	0,00	0,00	0,00	0,00	0,00	0,00	0,00	0,00	0,00	0,00	0,00	0,00		
70005			Gospodarka gminami i nieruchomościami	po zmianach	524 953,34	406 240,00	0,00	406 240,00	0,00	0,00	0,00	0,00	0,00	0,00	0,00	0,00	0,00	118 713,34	118 713,34	0,00	0,00	0,00	0,00	0,00	0,00	0,00	0,00	0,00	0,00	0,00	0,00	0,00	0,00	0,00	0,00	0,00	0,00			
				zwiększenie	10 200,00	10 200,00	0,00	10 200,00	0,00	0,00	0,00	0,00	0,00	0,00	0,00	0,00	0,00	0,00	0,00	0,00	0,00	0,00	0,00	0,00	0,00	0,00	0,00	0,00	0,00	0,00	0,00	0,00	0,00	0,00	0,00	0,00	0,00	0,00	0,00	0,00
70007			Gospodarowanie mieszkaniowym zasobem gminy	przed zmianą	167 040,00	167 040,00	0,00	167 040,00	0,00	0,00	0,00	0,00	0,00	0,00	0,00	0,00	0,00	87 000,00	87 000,00	0,00	0,00	0,00	0,00	0,00	0,00	0,00	0,00	0,00	0,00	0,00	0,00	0,00	0,00	0,00	0,00	0,00	0,00	0,00		
				zwiększenie	1 600,00	1 600,00	0,00	1 600,00	0,00	0,00	0,00	0,00	0,00	0,00	0,00	0,00	0,00	0,00	0,00	0,00	0,00	0,00	0,00	0,00	0,00	0,00	0,00	0,00	0,00	0,00	0,00	0,00	0,00	0,00	0,00	0,00	0,00	0,00	0,00	0,00
710			Działalność usługowa	po zmianach	115 000,00	115 000,00	4 000,00	111 000,00	0,00	0,00	0,00	0,00	0,00	0,00	0,00	0,00	0,00	0,00	0,00	0,00	0,00	0,00	0,00	0,00	0,00	0,00	0,00	0,00	0,00	0,00	0,00	0,00	0,00	0,00	0,00	0,00	0,00	0,00	0,00	
				zwiększenie	3 000,00	3 000,00	0,00	3 000,00	0,00	0,00	0,00	0,00	0,00	0,00	0,00	0,00	0,00	0,00	0,00	0,00	0,00	0,00	0,00	0,00	0,00	0,00	0,00	0,00	0,00	0,00	0,00	0,00	0,00	0,00	0,00	0,00	0,00	0,00	0,00	0,00
71035			Cmentarze	przed zmianą	9 000,00	9 000,00	4 000,00	5 000,00	0,00	0,00	0,00	0,00	0,00	0,00	0,00	0,00	0,00	0,00	0,00	0,00	0,00	0,00	0,00	0,00	0,00	0,00	0,00	0,00	0,00	0,00	0,00	0,00	0,00	0,00	0,00	0,00	0,00	0,00	0,00	0,00
				zwiększenie	3 000,00	3 000,00	0,00	3 000,00	0,00	0,00	0,00	0,00	0,00	0,00	0,00	0,00	0,00	0,00	0,00	0,00	0,00	0,00	0,00	0,00	0,00	0,00	0,00	0,00	0,00	0,00	0,00	0,00	0,00	0,00	0,00	0,00	0,00	0,00	0,00	0,00
750			Administracja publiczna	przed zmianą	7 739 894,00	7 396 382,00	6 087 829,00	1 298 553,00	0,00	0,00	0,00	0,00	0,00	0,00	0,00	0,00	0,00	278 003,00	278 003,00	0,00	0,00	0,00	0,00	0,00	0,00	0,00	0,00	0,00	0,00	0,00	0,00	0,00	0,00	0,00	0,00	0,00	0,00	0,00	0,00	
				zwiększenie	765 928,00	487 805,00	35 500,00	35 500,00	0,00	0,00	0,00	0,00	0,00	0,00	0,00	0,00	0,00	0,00	395 807,00	395 807,00	0,00	0,00	0,00	0,00	0,00	0,00	0,00	0,00	0,00	0,00	0,00	0,00	0,00	0,00	0,00	0,00	0,00	0,00	0,00	0,00
				po zmianach	8 505 702,00	8 227 699,00	6 087 829,00	1 334 053,00	0,00	0,00	0,00	0,00	0,00	0,00	0,00	0,00	278 003,00	278 003,00	0,00	0,00	0,00	0,00	0,00	0,00	0,00	0,00	0,00	0,00	0,00	0,00	0,00	0,00	0,00	0,00	0,00	0,00	0,00	0,00	0,00	

Dział	Rozdział	Grupa	Nazwa	Plan	Z tego:							z tego:				Wydatki majątkowe	inwestycje i zakupy inwestycyjne	na programy finansowane z udziałem budżetu państwa w art. 5 ust. 1 pkt 2 i 3.	zakup i objęcie akcji i udziałów	Wnieście wkładów do spółek prawa handlowego
					Wydatki bieżące	7	8	9	10	11	12	13	14	15	16					
75023			Urzędy gmin (miast i miast na prawach powiatu)	5 833 812,00	5 833 812,00	8 887 964,00	935 848,00	0,00	10 000,00	0,00	0,00	0,00	0,00	0,00	0,00	0,00	0,00	0,00	0,00	
				0,00	0,00	0,00	0,00	0,00	0,00	0,00	0,00	0,00	0,00	0,00	0,00	0,00	0,00	0,00	0,00	0,00
75095			Pozostała działalność	6 030 119,00	6 030 119,00	4 887 964,00	971 348,00	0,00	10 000,00	0,00	0,00	0,00	0,00	0,00	0,00	0,00	0,00	0,00	0,00	
				173 167,00	173 167,00	6 000,00	16 635,00	0,00	150 532,00	0,00	0,00	0,00	0,00	0,00	0,00	0,00	0,00	0,00	0,00	0,00
754			Pozostała działalność	291 498,00	291 498,00	0,00	0,00	0,00	0,00	0,00	0,00	0,00	0,00	0,00	0,00	0,00	0,00	0,00	0,00	
				464 665,00	464 665,00	6 000,00	16 635,00	0,00	207 030,00	0,00	0,00	0,00	0,00	0,00	0,00	0,00	0,00	0,00	0,00	0,00
754			Bezpieczeństwo publiczne i ochrona przeciwpożarowa	448 005,00	448 005,00	39 188,00	371 617,00	0,00	0,00	0,00	0,00	0,00	0,00	0,00	0,00	0,00	0,00	0,00	0,00	
				-115 000,00	-115 000,00	0,00	-115 000,00	0,00	0,00	0,00	0,00	0,00	0,00	0,00	0,00	0,00	0,00	0,00	0,00	0,00
75404			Komendy wojewódzkie Policji	38 200,00	38 200,00	0,00	23 200,00	0,00	0,00	0,00	0,00	0,00	0,00	0,00	0,00	0,00	0,00	0,00	0,00	
				371 205,00	371 205,00	39 188,00	279 817,00	0,00	37 200,00	0,00	0,00	0,00	0,00	0,00	0,00	0,00	0,00	0,00	0,00	0,00
75412			Ochotnicze straża pożarne	15 000,00	15 000,00	0,00	0,00	0,00	0,00	0,00	0,00	0,00	0,00	0,00	0,00	0,00	0,00	0,00	0,00	
				15 000,00	15 000,00	0,00	0,00	0,00	0,00	0,00	0,00	0,00	0,00	0,00	0,00	0,00	0,00	0,00	0,00	0,00
75421			Zarządzanie kryzysowe	323 820,00	323 820,00	293 820,00	254 532,00	0,00	30 000,00	0,00	0,00	0,00	0,00	0,00	0,00	0,00	0,00	0,00	0,00	
				0,00	0,00	0,00	0,00	0,00	0,00	0,00	0,00	0,00	0,00	0,00	0,00	0,00	0,00	0,00	0,00	0,00
801			Oświata i wychowanie	23 200,00	23 200,00	0,00	23 200,00	0,00	0,00	0,00	0,00	0,00	0,00	0,00	0,00	0,00	0,00	0,00	0,00	
				347 020,00	347 020,00	39 188,00	277 832,00	0,00	30 000,00	0,00	0,00	0,00	0,00	0,00	0,00	0,00	0,00	0,00	0,00	0,00
80106			inne formy wychowania przedszkolnego	115 000,00	115 000,00	115 000,00	115 000,00	0,00	0,00	0,00	0,00	0,00	0,00	0,00	0,00	0,00	0,00	0,00	0,00	
				-115 000,00	-115 000,00	0,00	-115 000,00	0,00	0,00	0,00	0,00	0,00	0,00	0,00	0,00	0,00	0,00	0,00	0,00	0,00
80113			Dowozenie uczniów do szkół	0,00	0,00	0,00	0,00	0,00	0,00	0,00	0,00	0,00	0,00	0,00	0,00	0,00	0,00	0,00	0,00	
				33 483 118,68	29 702 689,44	28 173 798,00	22 911 196,00	5 262 602,00	965 686,44	563 205,00	0,00	0,00	0,00	0,00	0,00	0,00	0,00	0,00	0,00	0,00
80195			Pozostała działalność	60 625,00	60 625,00	18 433,00	18 433,00	0,00	0,00	0,00	0,00	0,00	0,00	0,00	0,00	0,00	0,00	0,00	0,00	
				29 763 314,44	29 763 314,44	28 192 231,00	22 911 196,00	5 281 035,00	965 686,44	563 205,00	42 192,00	0,00	0,00	0,00	0,00	0,00	0,00	0,00	0,00	0,00
851			Ochrona zdrowia	688 792,00	688 792,00	670 269,00	545 217,00	125 052,00	18 523,00	0,00	0,00	0,00	0,00	0,00	0,00	0,00	0,00	0,00	0,00	
				1 041 023,00	1 041 023,00	684 427,00	545 217,00	119 210,00	18 523,00	0,00	0,00	0,00	0,00	0,00	0,00	0,00	0,00	0,00	0,00	0,00
85154			Przechwytywanie alkoholizmu	5 842,00	5 842,00	5 842,00	5 842,00	0,00	0,00	0,00	0,00	0,00	0,00	0,00	0,00	0,00	0,00	0,00	0,00	
				12 591,00	12 591,00	12 591,00	12 591,00	0,00	0,00	0,00	0,00	0,00	0,00	0,00	0,00	0,00	0,00	0,00	0,00	0,00
85154			Przechwytywanie alkoholizmu	1 053 614,00	1 053 614,00	1 051 451,00	637 056,00	0,00	2 165,00	0,00	0,00	0,00	0,00	0,00	0,00	0,00	0,00	0,00	0,00	
				2 225,00	2 225,00	2 225,00	2 225,00	0,00	0,00	0,00	0,00	0,00	0,00	0,00	0,00	0,00	0,00	0,00	0,00	0,00
85154			Przechwytywanie alkoholizmu	42 192,00	42 192,00	0,00	0,00	0,00	0,00	0,00	0,00	0,00	0,00	0,00	0,00	0,00	0,00	0,00	0,00	
				44 417,00	44 417,00	2 225,00	0,00	0,00	0,00	0,00	0,00	0,00	0,00	0,00	0,00	0,00	0,00	0,00	0,00	0,00
85154			Przechwytywanie alkoholizmu	391 396,00	391 396,00	287 762,00	25 700,00	262 062,00	42 000,00	0,00	0,00	0,00	0,00	0,00	0,00	0,00	0,00	0,00	0,00	
				0,00	0,00	0,00	0,00	0,00	0,00	0,00	0,00	0,00	0,00	0,00	0,00	0,00	0,00	0,00	0,00	0,00
85154			Przechwytywanie alkoholizmu	374 410,22	374 410,22	374 410,22	374 410,22	0,00	0,00	0,00	0,00	0,00	0,00	0,00	0,00	0,00	0,00	0,00	0,00	
				765 806,22	765 806,22	682 172,22	25 700,00	636 172,22	42 000,00	0,00	0,00	0,00	0,00	0,00	0,00	0,00	0,00	0,00	0,00	0,00
85154			Przechwytywanie alkoholizmu	362 234,00	362 234,00	258 809,00	25 700,00	42 000,00	42 000,00	0,00	0,00	0,00	0,00	0,00	0,00	0,00	0,00	0,00	0,00	
				0,00	0,00	0,00	0,00	0,00	0,00	0,00	0,00	0,00	0,00	0,00	0,00	0,00	0,00	0,00	0,00	0,00
85154			Przechwytywanie alkoholizmu	374 410,22	374 410,22	374 410,22	374 410,22	0,00	0,00	0,00	0,00	0,00	0,00	0,00	0,00	0,00	0,00	0,00	0,00	
				736 644,22	736 644,22	633 010,22	25 700,00	607 310,22	42 000,00	0,00	0,00	0,00	0,00	0,00	0,00	0,00	0,00	0,00	0,00	0,00

12

Dział	Rozdział	Ś / grupa	Nazwa	Plan	Z tego:							Z tego:							z tego		
					Wydatki bieżące	Wydatki jednostek budżetowych	Wynagrodzenia i składki od nich naliczane	Wydatki związane z realizacją ich statutowych zadań,	dotacje na bieżące	świadczenia na rzecz osób fizycznych,	Wydatki na programy finansowane z udziałem środków, o których mowa w art. 5 ust. 1 pkt 2 i 3	Wpłaty z tytułu poręczeń i gwarancji	obsługa długu	Wydatki majątkowe	inwestycje i zakupy inwestycyjne	W tym: na programy finansowane z udziałem środków, o których mowa w art. 5 ust. 1 pkt 2 i 3.	zakup i objęcie akcji i udziałów	Wycenienie wartości spółek w celu handlowego			
1	2	3	4	5	6	7	8	9	10	11	12	13	14	15	16	17	18	19			
852			Pomoc społeczna	przed zmianą	3 730 259,00	2 110 259,00	1 480 278,00	629 981,00	0,00	1 620 000,00	0,00	0,00	0,00	0,00	0,00	0,00	0,00	0,00	0,00		
				zmniejszenie	0,00	0,00	0,00	0,00	0,00	0,00	0,00	0,00	0,00	0,00	0,00	0,00	0,00	0,00	0,00	0,00	
85231			Pomoc dla cudzoziemców	po zmianach	3 730 259,00	2 110 259,00	1 480 278,00	629 981,00	0,00	1 620 000,00	0,00	0,00	0,00	0,00	0,00	0,00	0,00	0,00	0,00		
				przed zmianą	0,00	0,00	0,00	0,00	0,00	0,00	0,00	0,00	0,00	0,00	0,00	0,00	0,00	0,00	0,00	0,00	
853			Pozostałe zadania w zakresie polityki społecznej	zmniejszenie	115 000,00	115 000,00	115 000,00	115 000,00	0,00	0,00	0,00	0,00	0,00	0,00	0,00	0,00	0,00	0,00	0,00		
				po zmianach	115 000,00	115 000,00	115 000,00	115 000,00	0,00	0,00	0,00	0,00	0,00	0,00	0,00	0,00	0,00	0,00	0,00	0,00	
85395			Pozostała działalność	przed zmianą	1 840 064,00	1 758 269,00	1 480 278,00	744 981,00	0,00	1 620 000,00	0,00	0,00	0,00	0,00	0,00	81 795,00	81 795,00	0,00	0,00		
				zmniejszenie	0,00	0,00	0,00	0,00	0,00	0,00	0,00	0,00	0,00	0,00	0,00	0,00	0,00	0,00	0,00	0,00	
900			Gospodarka komunalna i ochrona środowiska	przed zmianą	1 891 081,03	1 809 286,03	1 324 295,00	4 847 186,00	0,00	3 677,00	0,00	0,00	0,00	0,00	0,00	4 178 924,00	4 178 924,00	0,00	0,00		
				zmniejszenie	0,00	0,00	0,00	0,00	0,00	0,00	0,00	0,00	0,00	0,00	0,00	0,00	0,00	0,00	0,00	0,00	
90002			Gospodarka odpadami komunalnymi	po zmianach	1 891 081,03	1 809 286,03	1 324 295,00	4 847 186,00	0,00	3 677,00	0,00	0,00	0,00	0,00	4 178 924,00	4 178 924,00	0,00	0,00			
				przed zmianą	3 122 575,00	3 122 575,00	3 122 575,00	3 122 575,00	0,00	0,00	0,00	0,00	0,00	0,00	0,00	0,00	0,00	0,00	0,00	0,00	
90015			Oswiecenie ulic, placów i dróg	zmniejszenie	27 725,55	27 725,55	0,00	27 725,55	0,00	0,00	0,00	0,00	0,00	0,00	0,00	0,00	0,00	0,00	0,00		
				po zmianach	3 150 300,55	3 150 300,55	3 124 295,00	3 151 911,55	0,00	69 170,00	0,00	0,00	0,00	0,00	0,00	0,00	4 178 924,00	4 178 924,00	0,00	0,00	
90026			Pozostałe zadania w zakresie gospodarki odpadami	przed zmianą	1 003 601,00	807 000,00	0,00	807 000,00	0,00	0,00	0,00	0,00	0,00	0,00	0,00	186 601,00	186 601,00	0,00	0,00		
				zmniejszenie	0,00	0,00	0,00	0,00	0,00	0,00	0,00	0,00	0,00	0,00	0,00	0,00	0,00	0,00	0,00	0,00	
921			Kultura i ochrona dziedzictwa narodowego	po zmianach	1 183 601,00	987 000,00	0,00	987 000,00	0,00	36 770,00	0,00	0,00	0,00	0,00	0,00	186 601,00	186 601,00	0,00	0,00		
				przed zmianą	135 000,00	102 600,00	0,00	102 600,00	0,00	0,00	0,00	0,00	0,00	0,00	0,00	0,00	0,00	0,00	0,00	0,00	
92105			Kultura i ochrona dziedzictwa narodowego	zmniejszenie	205 770,00	136 600,00	0,00	136 600,00	0,00	32 400,00	0,00	0,00	0,00	0,00	0,00	0,00	0,00	0,00	0,00	0,00	
				po zmianach	5 604 695,00	2 079 052,00	3 475 333,00	3 475 333,00	0,00	1 731 519,00	0,00	0,00	0,00	0,00	0,00	0,00	3 525 643,00	3 525 643,00	0,00	0,00	
92106			Kultura i ochrona dziedzictwa narodowego	przed zmianą	1 736 300,00	36 300,00	0,00	36 300,00	0,00	0,00	0,00	0,00	0,00	0,00	0,00	1 700 000,00	1 700 000,00	0,00	0,00		
				zmniejszenie	0,00	0,00	0,00	0,00	0,00	0,00	0,00	0,00	0,00	0,00	0,00	0,00	0,00	0,00	0,00	0,00	
92106			Kultura i ochrona dziedzictwa narodowego	po zmianach	7 340 995,00	2 115 352,00	383 833,00	383 833,00	0,00	1 731 519,00	0,00	0,00	0,00	0,00	0,00	5 225 643,00	5 225 643,00	0,00	0,00		
				przed zmianą	410 983,00	385 340,00	328 940,00	328 940,00	0,00	56 400,00	0,00	0,00	0,00	0,00	0,00	0,00	25 643,00	25 643,00	0,00	0,00	
92106			Kultura i ochrona dziedzictwa narodowego	zmniejszenie	36 300,00	36 300,00	0,00	36 300,00	0,00	0,00	0,00	0,00	0,00	0,00	0,00	0,00	0,00	0,00	0,00	0,00	
				po zmianach	4 700 000,00	1 200 000,00	6,00	6,00	0,00	1 200 000,00	0,00	0,00	0,00	0,00	0,00	0,00	3 500 000,00	3 500 000,00	0,00	0,00	
92116			Biblioteki	przed zmianą	1 700 000,00	0,00	0,00	0,00	0,00	0,00	0,00	0,00	0,00	0,00	1 700 000,00	1 700 000,00	0,00	0,00			
				zmniejszenie	0,00	0,00	0,00	0,00	0,00	0,00	0,00	0,00	0,00	0,00	0,00	0,00	0,00	0,00	0,00	0,00	
926			Kultura fizyczna	po zmianach	6 400 000,00	1 200 000,00	0,00	0,00	0,00	1 200 000,00	0,00	0,00	0,00	0,00	0,00	5 200 000,00	5 200 000,00	0,00	0,00		
				przed zmianą	7 78 656,00	725 656,00	32 800,00	502 656,00	0,00	190 000,00	0,00	0,00	0,00	0,00	0,00	0,00	53 000,00	53 000,00	0,00	0,00	
926			Kultura fizyczna	zmniejszenie	0,00	0,00	0,00	0,00	0,00	0,00	0,00	0,00	0,00	0,00	0,00	0,00	0,00	0,00	0,00		
				po zmianach	7 000,00	7 000,00	0,00	7 000,00	0,00	0,00	0,00	0,00	0,00	0,00	0,00	0,00	0,00	0,00	0,00	0,00	
926			Kultura fizyczna	przed zmianą	7 65 656,00	542 656,00	32 800,00	509 656,00	0,00	180 000,00	0,00	0,00	0,00	0,00	0,00	53 000,00	53 000,00	0,00	0,00		
				zmniejszenie	0,00	0,00	0,00	0,00	0,00	0,00	0,00	0,00	0,00	0,00	0,00	0,00	0,00	0,00	0,00	0,00	

13

Dział	Rozdział	§ / grupa	Nazwa	Plan	Z tego:										z tego:			Wnieście o udowolnienie środków finansowych handlowego
					Wydaki bieżące	Wydaki jednorazowe budżetowych	Wynagrodzenia i składki od nich naliczane	Wydaki związane z realizacją ich statutowych zadań	dotacje na zadania bieżące	świadczenia na rzecz osób fizycznych;	Wydaki na programy finansowane z udziałem środków, o których mowa w art. 5 ust. 1 pkt 2 i 3	Wpłaty z tytułu poręczeń i gwarancji	obsługa oblięgu	Wydaki majątkowe	inwestycje i zakupy inwestycyjne	w tym: na programy finansowane z udziałem środków, o których mowa w art. 5 ust. 1 pkt 2 i 3.	zakup i objęcie akcji i udziałów	
1	2	3	4	5	6	7	8	9	10	11	12	13	14	15	16	17	18	19
	92601		Obiekty sportowe	568 006,00	515 006,00	0,00	30 000,00	485 006,00	0,00	0,00	0,00	0,00	0,00	0,00	53 000,00	0,00	0,00	0,00
			zwiększenie	7 000,00	7 000,00	0,00	0,00	7 000,00	0,00	0,00	0,00	0,00	0,00	0,00	0,00	0,00	0,00	0,00
			po zmianach	575 006,00	522 006,00	0,00	30 000,00	492 006,00	0,00	0,00	0,00	0,00	0,00	0,00	53 000,00	0,00	0,00	0,00
			przed zmianą	86 640 849,44	72 309 939,20	48 056 636,00	32 439 079,00	15 617 759,00	2 987 975,44	18 630 650,00	2 020 256,76	134 216,00	480 000,00	14 330 910,24	14 330 910,24	4 161 489,34	0,00	0,00
			zwiększenie	-115 000,00	-115 000,00	0,00	0,00	-115 000,00	0,00	0,00	0,00	0,00	0,00	0,00	0,00	0,00	0,00	0,00
			po zmianach	3 614 599,14	1 517 882,80	939 968,77	32 439 079,00	939 968,77	32 400,00	56 498,00	489 016,03	0,00	0,00	2 096 716,34	2 096 716,34	278 003,00	0,00	0,00
			Wydatki razem:	90 140 448,58	73 712 822,00	48 861 605,77	32 439 079,00	16 442 727,77	3 020 375,44	18 687 746,00	2 509 275,79	134 216,00	480 000,00	16 427 626,58	16 427 626,58	4 439 492,34	0,00	0,00

Załącznik nr 2a do Uchwały nr XXXIII/.../22 z dnia 31.03.2022 r. W załączniku nr 2 do Uchwały XXXI/248/21 z dnia 30.12.2021r. wprowadza się następujące zmiany

Dział	Rozdział	Grupa	Treść	Przed zmianą	Zmiana	Po zmianie
600	60016		Transport i łączność	3 002 876,66	104 713,34	3 107 590,00
			Drogi publiczne gminne	2 981 976,66	103 713,34	3 085 690,00
630	60020	M1WL	inwestycje i zakupy inwestycyjne (z wyłączeniem inwestycji i zakupów inwestycyjnych na programy finansowane z udziałem środków, o których mowa w art. 5 ust. 1 pkt 2 i 3 ustawy z dnia 27 sierpnia 2009 r. o finansach publicznych)	2 485 382,66	103 713,34	2 589 096,00
		B1PZB	Funkcjonowanie przystanków komunikacyjnych	6 900,00	1 000,00	7 900,00
			wydatki bieżące jednostek budżetowych związane z realizacją ich statutowych zadań	6 900,00	1 000,00	7 900,00
700	63003		Turystyka	135 023,00	4 000,00	139 023,00
			Zadania w zakresie upowszechniania turystyki	135 023,00	4 000,00	139 023,00
			wydatki bieżące jednostek budżetowych związane z realizacją ich statutowych zadań	52 000,00	4 000,00	56 000,00
710	70005		Gospodarka mieszkaniowa	513 153,34	11 800,00	524 953,34
			Gospodarka gruntami i nieruchomościami	314 400,00	10 200,00	324 600,00
			wydatki bieżące jednostek budżetowych związane z realizacją ich statutowych zadań	227 400,00	10 200,00	237 600,00
750	70007		Gospodarowanie mieszkaniowym zasobem gminy	167 040,00	1 600,00	168 640,00
			wydatki bieżące jednostek budżetowych związane z realizacją ich statutowych zadań	167 040,00	1 600,00	168 640,00
			Działalność usługowa	115 000,00	3 000,00	118 000,00
750	71035		Cmentarze	9 000,00	3 000,00	12 000,00
			wydatki bieżące jednostek budżetowych związane z realizacją ich statutowych zadań	5 000,00	3 000,00	8 000,00
			Administracja publiczna	7 739 894,00	765 808,00	8 505 702,00
750	75023		Urzędy gmin (miast i miast na prawach powiatu)	5 833 812,00	474 310,00	6 308 122,00
			wydatki bieżące jednostek budżetowych związane z realizacją ich statutowych zadań	935 848,00	35 500,00	971 348,00
			wydatki bieżące na programy finansowane z udziałem środków, o których mowa w art. 5 ust. 1 pkt 2 i 3 ustawy z dnia 27 sierpnia 2009 r. o finansach publicznych	0,00	160 807,00	160 807,00

853	85395	Pozostałe zadania w zakresie polityki społecznej	1 840 064,00	51 017,03	1 891 081,03
		Pozostała działalność	1 840 064,00	51 017,03	1 891 081,03
900	B4SUZ	wydatki bieżące na programy finansowane z udziałem środków, o których mowa w art. 5 ust. 1 pkt 2 i 3 ustawy z dnia 27 sierpnia 2009 r. o finansach publicznych	1 758 269,00	51 017,03	1 809 286,03
	90002	Gospodarka komunalna i ochrona środowiska	9 197 175,00	342 725,55	9 539 900,55
		Gospodarka odpadami komunalnymi	3 122 575,00	27 725,55	3 150 300,55
	B1PZB	wydatki bieżące jednostek budżetowych związane z realizacją ich statutowych zadań	2 988 280,00	27 725,55	3 016 005,55
	90015	Oświetlenie ulic, placów i dróg	1 003 601,00	180 000,00	1 183 601,00
921	B1PZB	wydatki bieżące jednostek budżetowych związane z realizacją ich statutowych zadań	807 000,00	180 000,00	987 000,00
	90026	Pozostałe działania związane z gospodarką odpadami	70 770,00	135 000,00	205 770,00
	B1PZB	wydatki bieżące jednostek budżetowych związane z realizacją ich statutowych zadań	34 000,00	102 600,00	136 600,00
	B2DOT	dotacje na zadania bieżące	36 770,00	32 400,00	69 170,00
	92105	Kultura i ochrona dziedzictwa narodowego	5 604 695,00	1 736 300,00	7 340 995,00
		Pozostałe zadania w zakresie kultury	410 983,00	36 300,00	447 283,00
	B1PZB	wydatki bieżące jednostek budżetowych związane z realizacją ich statutowych zadań	328 940,00	36 300,00	365 240,00
926	92116	Biblioteki	4 700 000,00	1 700 000,00	6 400 000,00
		inwestycje i zakupy inwestycyjne (z wyłączeniem inwestycji i zakupów inwestycyjnych na programy finansowane z udziałem środków, o których mowa w art. 5 ust. 1 pkt 2 i 3 ustawy z dnia 27 sierpnia 2009 r. o finansach publicznych)	3 500 000,00	1 700 000,00	5 200 000,00
	92601	Kultura fizyczna	778 656,00	7 000,00	785 656,00
		Obiekty sportowe	568 006,00	7 000,00	575 006,00
	B1PZB	wydatki bieżące jednostek budżetowych związane z realizacją ich statutowych zadań	485 006,00	7 000,00	492 006,00
Razem:			86 640 849,44	3 499 599,14	90 140 448,58

Załącznik nr 3 do Uchwały XXXIII/.../22 z dnia 31.03.2022r. W Załączniku nr 3 do Uchwały XXXI/248/21 z dnia 30.12.2021 r. wprowadza się następujące zmiany

Wykaz rocznych inwestycji Gminy Brusy na 2022 rok

Dział	Rozdział	Paragraf	Nazwa zadania	Wartość	Zmiana	Po zmianie	
600	60014		Transport i łączność	404 646,66	31 713,34	436 360,00	
			Drogi publiczne powiatowe	14 000,00	0,00	14 000,00	
		6300	Przebudowa przejść dla pieszych na drodze powiatowej na 268G (Porozumienie FR/137/2021, FR/138/2021) - UM	14 000,00	0,00	14 000,00	
	60016			Drogi publiczne gminne	390 646,66	31 713,34	422 360,00
		6050		Budowa drogi "koło krzyża" - sołectwo Żabno	16 500,00	0,00	16 500,00
		6050		Budowa drogi gminnej w Czarniu - sołectwo Czarniż	25 000,00	0,00	25 000,00
		6050		Budowa drogi gminnej w Lendach - sołectwo Przymuszewo	20 000,00	0,00	20 000,00
		6050		Budowa drogi Lubnia-Orlik - sołectwo Orlik	32 792,00	0,00	32 792,00
		6050		Budowa u. Polnej w Zalesiu - sołectwo Zalesie	40 000,00	0,00	40 000,00
		6050		Budowa ul. Dąbek i ul. Lesnej w Męcikale - sołectwo Męcikal	47 635,00	0,00	47 635,00
		6050		Przygotowanie dokumentacji projektowej odcinka ul. Przygranicznej w Skoszewie - UM	10 000,00	0,00	10 000,00
		6050		Regulacja przebiegu drogi gminnej w Czarniu - UM	12 000,00	0,00	12 000,00
		6050		Wykonanie zjazdu z drogi w kierunku Małych Chełmów - sołectwo Czapiewice	28 433,00	0,00	28 433,00
	700	70005	6050	Wykup ulic osiedlowych w Brusach, dróg w obrębie Czyżkowy - UM	158 286,66	31 713,34	190 000,00
			Gospodarka mieszkaniowa	87 000,00	0,00	87 000,00	
			Gospodarka gruntami i nieruchomościami	87 000,00	0,00	87 000,00	
6050			Wykupy gruntów na cele publiczne - UM	10 000,00	0,00	10 000,00	
6050			Zagospodarowanie terenu gminnego przy "Pastorówce" - sołectwo Kosobudy	52 000,00	0,00	52 000,00	

				Zagospodarowanie terenu komunalnego we wsi Czyczkowy solectwo Czyczkowy	25 000,00	0,00	25 000,00
750				Administracja publiczna	0,00	278 003,00	278 003,00
	75023			Urzędy gmin (miast i miast na prawach powiatu)	0,00	278 003,00	278 003,00
		6067		Cyfrowa Gmina - UM	0,00	278 003,00	278 003,00
754				Bezpieczeństwo publiczne i ochrona przeciwpożarowa	0,00	15 000,00	15 000,00
	75404			Komendy wojewódzkie Policji	0,00	15 000,00	15 000,00
		6170		Dofinansowanie zakupu samochodu dla Policji - UM	0,00	15 000,00	15 000,00
801				Oświata i wychowanie	460 525,24	0,00	460 525,24
	80101			Szkoły podstawowe	460 525,24	0,00	460 525,24
		6050		Wykonanie monitoringu wizyjnego szkoły - SP Zalesie	14 500,00	0,00	14 500,00
		6050		Zakup kosiarki typu traktor - SP Brusy nr 2	12 000,00	0,00	12 000,00
		6050		Laboratoria Przyszłości - Szkoła Podstawowa nr 1 im. Jana Pawła II w Brusach	124 000,00	0,00	124 000,00
		6050		Laboratoria Przyszłości - Szkoła Podstawowa nr 2 w Brusach	121 600,00	0,00	121 600,00
		6050		Laboratoria Przyszłości - Szkoła Podstawowa w Czapiewicach	7 726,25	0,00	7 726,25
		6050		Laboratoria Przyszłości - Szkoła Podstawowa im. Bł. Ks. Józefa Jankowskiego w Czyczkowie	19 928,22	0,00	19 928,22
		6050		Laboratoria Przyszłości - Szkoła Podstawowa im. Księdza Kanonika Bolesława Śledzia w Kosobudach	60 100,00	0,00	60 100,00
		6050		Laboratoria Przyszłości - Szkoła Podstawowa im. Kardynała Stefana Wyszyńskiego w Lesnie	24 966,00	0,00	24 966,00
		6050		Laboratoria Przyszłości - Szkoła Podstawowa im. Tajnej Organizacji Wojskowej "Gryf Pomorski" w Lubni	60 100,00	0,00	60 100,00
		6050		Laboratoria Przyszłości - Szkoła Podstawowa w Zalesiu	15 604,77	0,00	15 604,77
853				Pozostałe zadania w zakresie polityki społecznej	81 795,00	0,00	81 795,00
	85395			Pozostała działalność	81 795,00	0,00	81 795,00
		6057		Plac zabaw w Brusach w ramach projektu "Gmina Brusy wspiera przedszkolaków" - GZO	81 795,00	0,00	81 795,00
900				Gospodarka komunalna i ochrona środowiska	213 966,00	0,00	213 966,00

	90015		Oświetlenie ulic, placów i dróg	208 966,00	0,00	208 966,00
		6050	Budowa oświetlenia drogowego - sołectwo Słoczewo	6 000,00	0,00	6 000,00
		6050	Budowa oświetlenia drogowego na odcinku drogi Czarnowo-Czyżkowcy - sołectwo Czarnowo	24 135,00	0,00	24 135,00
		6050	Budowa oświetlenia drogowego na ul. Sosonowej - sołectwo Lubnia	23 000,00	0,00	23 000,00
		6050	Budowa oświetlenia drogowego na ul. Brzozowej - sołectwo Lubnia	12 500,00	0,00	12 500,00
		6050	Budowa oświetlenia drogowego na ul. Sportowej - sołectwo Lubnia	19 000,00	0,00	19 000,00
		6050	Budowa oświetlenia drogowego przy ul. Ogrodowej w Czyżkowcach - sołectwo Czyżkowcy	30 400,00	0,00	30 400,00
		6050	Budowa oświetlenia drogowego w miejscowości Kaszuba - sołectwo Leśno	21 500,00	0,00	21 500,00
		6050	Budowa oświetlenia drogowego w sołectwie Brusy-Wybudowanie - sołectwo Brusy-Wybudowanie	9 000,00	0,00	9 000,00
		6050	Budowa oświetlenia na ul. Okrężnej - sołectwo Leśno	4 500,00	0,00	4 500,00
		6050	Budowa oświetlenia przy drodze wojewódzkiej nr 235 w miejscowości Gacnik - sołectwo Gacnik	15 000,00	0,00	15 000,00
		6050	Budowa oświetlenia ulicznego Rolbit-Młyn - sołectwo Rolbit	10 000,00	0,00	10 000,00
		6050	Budowa oświetlenia w miejscowości Brusy-Jaglic oświetlenie ścieżki rowerowej w kierunku Brus - sołectwo Brusy-Jaglic	21 566,00	0,00	21 566,00
		6050	Budowa placu zabaw w miejscowości Brusy-Wybudowanie - sołectwo Brusy-Wybudowanie	12 365,00	0,00	12 365,00
	90095		Pozostała działalność	5 000,00	0,00	5 000,00
		6060	Zagospodarowanie terenu rekreacyjno-sportowego - sołectwo Żabno	5 000,00	0,00	5 000,00
921			Kultura i ochrona dziedzictwa narodowego	3 525 643,00	1 700 000,00	5 225 643,00
	92105		Pozostałe zadania w zakresie kultury	25 643,00	0,00	25 643,00

		6050	Budowa świetlicy wiejskiej i remizy strażackiej- sołectwo Głowczewice	25 643,00	0,00	25 643,00
	92116			3 500 000,00	1 700 000,00	5 200 000,00
		6220	Przebudowa i rozbudowa budynku Centrum Kultury i Biblioteki im. J. Kamowskiego w Brusach - UM	3 500 000,00	1 700 000,00	5 200 000,00
926			Kultura fizyczna	53 000,00	0,00	53 000,00
	92601		Obiekty sportowe	53 000,00	0,00	53 000,00
		6050	Wykonanie przyłącza wodno - kanalizacyjnego pod zaprojektowany budynek socjalno - sportowy - sołectwo Lesno	23 000,00	0,00	23 000,00
		6050	Zagospodarowanie terenu rekreacyjno-sportowego we wsi Wielkie Chelmy - sołectwo Wielkie Chelmy	30 000,00	0,00	30 000,00
			RAZEM	4 826 575,90	2 024 716,34	6 851 292,24

ZESTAWIENIE PRZYCHODÓW I ROZCHODÓW NA 2022 ROK

W załączniku nr 4 do uchwały nr XXXI/248/21 Rady Miejskiej w Brusach z dnia 30.12.2021 r. z późniejszymi zmianami wprowadza się zmiany:

Para graf	Wyszczególnienie	KWOTA	Paragraf	Wyszczególnienie	KWOTA
	PRZYCHODY	10 481 451,58		ROZCHODY	3 480 000,00
905	Przychody jst z niewykorzystanych środków pieniężnych na rachunku bieżącym budżetu, wynikających z rozliczenia dochodów i wydatków nimi finansowanych związanych ze szczególnymi zasadami wykonywania budżetu określonymi w odrębnych ustawach	835 361,01	982	Wykup innych papierów wartościowych -obligacje komunalne :	3 480 000,00
	1/ Laboratoria Przyszłości	433 225,24		1/BGK - seria nr B 18 - 1.480.000,seria C18, - 1.000.000	2 480 000,00
	2/ Oplaty za gospodarowanie odpadami komunalnymi	27 725,55		2/PKO Bank Polski S.A. - seria nr C14 - 1.000.000	1 000 000,00
	3/ Oplaty za wydawanie zezwoleń na sprzedaż napojów alkoholowych	346 223,83			
	4/ Wpływy z opłaty za zezwolenia na sprzedaż napojów alkoholowych w obrocie hurtowym	28 186,39			
906	Przychody jst z wynikających z rozliczenia środków określonych w art..5 ust.1 pkt2 ustawy i dotacji na realizację programu, projektu lub zadania finansowanego z udziałem tych środków	880 019,68			
	1/Projekt pn. "Żłobek w Brusach szansą na zwiększenie zatrudnienia i powrotu na rynek pracy"-RPO	168 442,76			
	2/Projekt pn."Gmina Brusy wspiera przedszkolaków"- RPO	664 190,78			
	3/Projekt pn."Centrum Usług Społecznych"- RPO	47 386,14			
950	Wolne środki o których mowa w art.. 217 ust.2 pkt 6 ustawy	8 766 070,89			
931	Przychody ze sprzedaży innych papierów wartościowych				
	Planowane dochody	83 138 997,00		Planowane wydatki	90 140 448,58
	Ogółem :	93 620 448,58		Ogółem :	93 620 448,58

Załącznik nr 5
do Uchwały nr XXXIII/ /22
Rady Miejskiej w Brusach
z dnia 31.03.2022r.

Gminny Program Profilaktyki i Rozwiązywania Problemów Alkoholowych
i Gminny Program Przeciwdziałania Narkomanii na 2022 r.

W załączniku nr 5 do uchwały nr XXXI/248/21 Rady Miejskiej w Brusach z dnia 30.12.2021 r. z późniejszymi zmianami wprowadza się zmiany:

Dochody				Wydatki			
z tytułu zezwoleń na sprzedaż alkoholu	Dział	Rozdz.	Plan	Gminny Program Profilaktyki i Rozwiązywania Problemów Alkoholowych	Dział	Rozdz.	Plan
	756	75618	364 196,00		851	85154	736 644,22
				Gminny Program Przeciwdziałania Narkomanii	Dział	Rozdz.	Plan
					851	85153	1 962,00
	Ogółem		364 196,00				738 606,22

Załącznik nr 6a
do Uchwały nr XXXIII/ /21
Rady Miejskiej w Brusach
z dnia 31.03.2022 r.

Dotacje do udzielenia w 2022 roku z budżetu podmiotom należącym do sektora finansów publicznych

W załączniku nr 6a do uchwały nr XXXI/248/21 Rady Miejskiej w Brusach z dnia 30.12.2021 r. z późniejszymi zmianami wprowadza się zmiany:

Dział	Rozdział	Wyszczególnienie	Kwota dotacji		
			podmiotowej	przedmiotowej	celowej
1	2	3	4	5	6
921		KULTURA I OCHRONA DZIEDZICTWA NARODOWEGO	1 200 000,00		5 200 000,00
	92116	Biblioteki	1 200 000,00		
		Dotacja podmiotowa z budżetu dla samorządowej instytucji kultury	1 200 000,00		
		Dotacja celowa na wydatki inwestycyjne			5 200 000,00
		Ogółem	1 200 000,00	0,00	5 200 000,00

Załącznik nr 6b
do Uchwały nr XXXIII/ /21
Rady Miejskiej w Brusach
z dnia 31.03.2022 r.

Dotacje do udzielenia w 2022 roku z budżetu podmiotom nienależącym do sektora finansów publicznych

W załączniku nr 6b do uchwały nr XXXI/248/21 Rady Miejskiej w Brusach z dnia 30.12.2021 r. z późniejszymi zmianami wprowadza się zmiany:

Dział	Rozdział	Wyszczególnienie	Kwota dotacji		/w	
			podmiotowej	z/ przedmiotowej	podmiotowej	celowej
1	2	3	4	5	6	
010		ROLNICTWO I ŁOWIECTWO	0,00		22 000,00	
	01008	Melioracje wodne	0,00		22 000,00	
		Dotacja celowa z budżetu na finansowanie lub dofinansowanie zadań zleconych do realizacji spółkom wodnym			22 000,00	
801		OSWIATA I WYCHOWANIE	965 686,44	0,00	0,00	
	80104	Przedszkola	965 686,44	0,00	0,00	
		Dotacja podmiotowa z budżetu dla niepublicznej jednostki systemu oświaty	965 686,44			
851		OCHRONA ZDROWIA			42 000,00	
	85154	Przeciwdziałanie alkoholizmowi			42 000,00	
		Dotacja celowa z budżetu na finansowanie lub dofinansowanie zadań zleconych do realizacji stowarzyszeniom			42 000,00	

853		POZOSTALE ZADANIA W ZAKRESIE POLITYKI SPOLECZNEJ				7 008,00
	85395	Pozostała działalność				7 008,00
		Dotacja celowa z budżetu na finansowanie lub dofinansowanie zadań zleconych do realizacji stowarzyszeniu na rzecz osób niepełnosprawnych w ramach projektu unijnego "Centrum Usług Społecznych w Brusach"				7 008,00
900		GOSPODARKA KOMUNALNA I OCHRONA ŚRODOWISKA		0,00	0,00	69 170,00
	90026	Pozostałe działania związane z gospodarką odpadami				69 170,00
		Dotacja celowa z budżetu na dofinansowanie zadań związanych z usuwaniem azbestu				69 170,00
921		KULTURA I OCHRONA DZIEDZICTWA NARODOWEGO		0,00	0,00	531 519,00
	92105	Pozostałe zadania w zakresie kultury		0,00	0,00	56 400,00
		Dotacja celowa z budżetu na finansowanie lub dofinansowanie zadań zleconych do realizacji stowarzyszeniom				56 400,00
	92120	Ochrona zabytków i opieka nad zabytkami				475 119,00
		Dotacja celowa z budżetu na finansowanie lub dofinansowanie prac remontowych i konserwatorskich obiektów zabytkowych przekazane jednostkom niezaliczanym do sektora finansów publicznych - Kościół pw. Najświętszego Serca Pana Jezusa w Kosobudach 353.003 z1,Kościół pw. Podwyższenia Krzyża Świętego w Leśnie - 122.116 z1				475 119,00
926		KULTURA FIZYCZNA I SPORT				190 000,00
	92605	Zadania z zakresu kultury fizycznej i sportu				190 000,00
		Dotacja celowa z budżetu na finansowanie lub dofinansowanie zadań zleconych do realizacji stowarzyszeniom				190 000,00
		Ogółem		965 686,44	0,00	861 697,00

Załącznik nr 7
do Uchwały nr XXXIII/ /22
Rady Miejskiej w Brusach
z dnia 31.03.2022

Dochody i wydatki związane z realizacją zadań z zakresu administracji
rządowej wykonywanych na podstawie porozumień z organami
administracji rządowej na 2022 r.

W załączniku nr 8 do uchwały nr XXXI/248/21 Rady Miejskiej w Brusach z dnia 30.12.2021 r. z
późniejszymi zmianami wprowadza się zmiany:

w zł

Dział	Rozdział	Wyszczególnienie	DOCHODY	WYDATKI
710		DZIAŁALNOŚĆ USŁUGOWA	7 000	7 000
	71035	Cmentarze	7 000	7 000
		Dotacje celowe otrzymane z budżetu państwa na zadania bieżące realizowane przez gminę na podstawie porozumień z organami administracji rządowej	7 000	
		Wydatki bieżące		7 000

UCHWAŁA NR XXXIII/ /22
RADY MIEJSKIEJ W BRUSACH
Z DNIA 31.03.2022 R.

w sprawie zmiany Wieloletniej Prognozy Finansowej Gminy Brusy na lata 2022-2029

Na podstawie art. 226, art. 227, art. 230 ust.1, art. 243 i art. 230b ustawy z dnia 27 sierpnia 2009 r. o finansach publicznych (t.j. Dz.U. z 2021 r. poz. 305) oraz art. 18 ust. 2 pkt 6 ustawy z dnia 8 marca 1990 r. o samorządzie gminnym (t.j. Dz.U. z 2022 r. poz. 559 z późn. zm.)

Rada Miejska w Brusach, uchwała co następuje:

§ 1. W uchwale nr XXXI/247/21 Rady Miejskiej w Brusach z dnia 30 grudnia 2021 r. w sprawie uchwalenia Wieloletniej Prognozy Finansowej Gminy Brusy na lata 2022–2029 z późniejszymi zmianami uchyla się zał. nr 1. i nr 2. i wprowadza się następujące zmiany:

1. Przyjąć Wieloletnią Prognozę finansową Gminy Brusy na lata 2022-2029 wraz z prognozą kwoty długu i spłat zobowiązań na lata 2022-2029, zgodnie z **załącznikiem nr 1.** do niniejszej uchwały,
2. Określić wykaz przedsięwzięć realizowanych w latach 2022–2029, zgodnie z **załącznikiem nr 2.** do niniejszej uchwały.

§ 2. Wykonanie uchwały powierza się Burmistrzowi Brus.

§ 3. Uchwała wchodzi w życie dniem podjęcia.

Przewodniczący Rady

RADA MIEJSKA

mgr Grażyna Felcman
Nr upr. 1085

Wieloletnia prognoza finansowa jednostki samorządu terytorialnego 1)

Ustalona na lata 2022-2025 relacja z art. 243 (poz. 8.3, 8.3.1, 8.4 i 8.4.1) została obliczona według średniej 7-letniej

Załącznik nr 1 do Uchwały nr XXXVIII/.../22 Rady Miejskiej w Brusach z dnia 31.03.2022 r.

Wyszczególnienie	Dochody ogółem ^x	z tego:										w tym:				
		1	z tego:					z tego:					Dochody majątkowe ^x	ze sprzedaży majątku ^x	z tytułu dotacji oraz środków przeznaczonych na inwestycje	
			1.1	1.1.1	1.1.2	1.1.3	1.1.4	1.1.5	1.1.5.1	1.2	1.2.1	1.2.2				
			dochody z tytułu udziału we wpływach z podatku dochodowego od osób fizycznych	dochody z tytułu udziału we wpływach z podatku dochodowego od osób prawnych	z subwencji ogólnej	z tytułu dotacji i środków przeznaczonych na cele bieżące ⁴⁾	pozostałe dochody bieżące ⁴⁾	z podatku od nieruchomości								
2022	83 138 997,00	75 132 434,00	7 669 147,00	205 631,00	32 117 177,00	22 009 167,00	13 111 312,00	5 109 302,00	8 006 563,00	379 440,00	7 625 724,00					
2023	87 355 611,00	75 659 865,00	7 873 845,00	213 857,00	33 352 300,00	20 558 262,00	13 561 801,00	5 298 400,00	11 685 746,00	1 267 050,00	10 428 696,00					
2024	78 437 490,00	77 298 479,00	8 252 800,00	224 550,00	34 519 600,00	20 245 650,00	14 055 879,00	5 483 900,00	1 139 011,00	1 139 011,00	0,00					
2025	80 995 646,00	79 673 146,00	8 665 440,00	238 023,00	35 900 000,00	20 292 200,00	14 577 483,00	5 648 500,00	1 322 500,00	1 322 500,00	0,00					
2026	79 673 146,00	79 673 146,00	8 665 440,00	238 023,00	35 900 000,00	20 292 200,00	14 577 483,00	5 648 500,00	0,00	0,00	0,00					
2027	79 673 146,00	79 673 146,00	8 665 440,00	238 023,00	35 900 000,00	20 292 200,00	14 577 483,00	5 648 500,00	0,00	0,00	0,00					
2028	79 673 146,00	79 673 146,00	8 665 440,00	238 023,00	35 900 000,00	20 292 200,00	14 577 483,00	5 648 500,00	0,00	0,00	0,00					
2029	79 673 146,00	79 673 146,00	8 665 440,00	238 023,00	35 900 000,00	20 292 200,00	14 577 483,00	5 648 500,00	0,00	0,00	0,00					

¹⁾ Wzrost może być stosowany także w układzie pionowym, w którym poszczególne pozycje są przedstawione w kolumnach, a lata w wierszach

²⁾ Zgodnie z art. 227 ustawy z dnia 27 sierpnia 2009 r. o finansach publicznych (Dz. U. z 2019 r. poz. 869, z późn. zm.), zwanej dalej „ustawą”, wieloletnia prognoza finansowa obejmuje okres roku budżetowego oraz co najmniej trzech kolejnych lat. W sytuacji dłuższego okresu prognozowania finansowego wzór stosuje się dla lat wyliczeniowych poza minimalny (4-letni) okres prognozy, wynoszący z art. 227 ustawy.

³⁾ W pozycji wykazuje się dochody o charakterze celowym, które jednostka otrzymuje od podmiotów zewnętrznych. W szczególności pozycja obejmuje dotacje celowe z budżetu państwa na zadania bieżące oraz dotacje i środki na finansowanie wydatków bieżących na realizację zadań finansowanych z udziałem środków, o których mowa w art. 5 ust. 1 pkt 2 i 3 ustawy. W pozycji nie wykazuje się natomiast dochodów związanych ze szczególnymi zasadami wykonywania budżetu jednostki wyodrębnionymi z odrębnych ustaw, o których mowa w art. 237 ust. 1 ustawy.

⁴⁾ W pozycji wykazuje się pozostałe dochody bieżące w szczególności kwoty podatków i opłat lokalnych.

Wyszczególnienie	Lp	2	Wydajki bieżące x	z tego:					Wydajki majątkowe x	w tym:		
				na wynagrodzenia i składki od nich naliczane	z tytułu poręczenia i gwarancji x	w tym:	w tym:			Wydajki o charakterze dotacyjnym na inwestycje i zakupy inwestycyjne		
							gwarancje i poręczenia podlegające wyłączeniu z limitu spłaty zobowiązań, o którym mowa w art. 243 ustawy ^x	wydajki na obsługę długu x			odsetki i dyskonto podlegające wyłączeniu z limitu spłaty zobowiązań, o którym mowa w art. 243 ustawy, w terminie nie dłuższym niż 90 dni po zakończeniu programu, projektu lub zadania i otrzymaniu refundacji z tych środków (bez odsetek i dyskonta od zobowiązań na wkład krajowy) x	odsetki i dyskonto podlegające wyłączeniu z limitu spłaty zobowiązań, o którym mowa w art. 243 ustawy, z tytułu zobowiązań zaciągniętych na wkład krajowy x
		2.1	2.1.1	2.1.2	2.1.2.1	2.1.3	2.1.3.1	2.1.3.2	2.1.3.3	2.2	2.2.1	2.2.1.1
2022	90 140 448,58	73 712 822,00	32 439 079,00	134 216,00	0,00	480 000,00	0,00	0,00	0,00	16 427 626,58	16 427 626,58	5 214 000,00
2023	84 355 611,00	70 779 505,00	32 785 541,00	134 216,00	0,00	509 650,00	0,00	0,00	0,00	13 576 106,00	13 576 106,00	0,00
2024	75 437 490,00	72 718 344,00	34 189 986,00	321 236,00	0,00	427 150,00	0,00	0,00	0,00	2 719 146,00	2 719 146,00	0,00
2025	77 995 646,00	74 442 000,00	35 389 986,00	237 392,00	0,00	344 650,00	0,00	0,00	0,00	3 553 646,00	3 553 646,00	0,00
2026	76 673 146,00	74 442 000,00	35 389 986,00	208 212,00	0,00	262 150,00	0,00	0,00	0,00	2 231 146,00	2 231 146,00	0,00
2027	76 473 146,00	74 442 000,00	35 389 986,00	208 212,00	0,00	179 192,00	0,00	0,00	0,00	2 031 146,00	2 031 146,00	0,00
2028	77 673 146,00	74 442 000,00	35 389 986,00	208 212,00	0,00	105 400,00	0,00	0,00	0,00	3 231 146,00	3 231 146,00	0,00
2029	77 673 146,00	74 442 000,00	35 389 986,00	208 212,00	0,00	54 200,00	0,00	0,00	0,00	3 231 146,00	3 231 146,00	0,00

Wyszczególnienie	Wynik budżetu x	w tym:		Przychody budżetu x	Kredyty, pożyczki, emisja papierów wartościowych x	w tym:		Nadwyżka budżetowa z lat ubiegłych x 6)	w tym:		Wolne środki, o których mowa w art. 217 ust. 2 pkt 6 ustawy x	w tym:	
		Kwota prognozowanej nadwyżki budżetu przeznaczana na spłatę kredytów, pożyczek i wykup papierów wartościowych 5)	3.1			4	4.1		4.1.1	4.2		4.2.1	4.3
Lp	3	3.1	4	4.1	4.1.1	4.2	4.2.1	4.3	4.3.1				
2022	-7 001 451,58	0,00	10 481 451,58	0,00	0,00	1 715 380,69	1 715 380,69	8 766 070,89	5 286 070,89				
2023	3 000 000,00	3 000 000,00	0,00	0,00	0,00	0,00	0,00	0,00	0,00				
2024	3 000 000,00	3 000 000,00	0,00	0,00	0,00	0,00	0,00	0,00	0,00				
2025	3 000 000,00	3 000 000,00	0,00	0,00	0,00	0,00	0,00	0,00	0,00				
2026	3 000 000,00	3 000 000,00	0,00	0,00	0,00	0,00	0,00	0,00	0,00				
2027	3 200 000,00	3 200 000,00	0,00	0,00	0,00	0,00	0,00	0,00	0,00				
2028	2 000 000,00	2 000 000,00	0,00	0,00	0,00	0,00	0,00	0,00	0,00				
2029	2 000 000,00	2 000 000,00	0,00	0,00	0,00	0,00	0,00	0,00	0,00				

5) Inne przeznaczenie nadwyżki budżetowej wymaga określenia w oblateniasach do wieloletniej prognozy finansowej.

6) W pozycji należy ująć środki pieniężne znajdujące się na rachunku budżetu pochodzące z nadwyżek poprzednich budżetów, łącznie z niewykorzystanymi środkami, o których mowa w art. 217 ust. 2 pkt 6 ustawy.

Lp	z tego:				5	z tego:			
	w tym:		na pokrycie deficytu budżetu ^x	na pokrycie deficytu budżetu ^x		w tym:		łącznie kwota przypadających na dany rok kwot wyłączeń określonych w art. 243 ust. 3 ustawy ^x	kwota przypadających na dany rok kwot wyłączeń określonych w art. 243 ust. 3a ustawy ^x
	Splaty udzielonych pożyczek w latach ubiegłych ^x	Inne przychody niezwiązane z zadaniem cięgiem długu ^x 7)				na pokrycie deficytu budżetu ^x	na pokrycie deficytu budżetu ^x		
2022	0,00	0,00	0,00	0,00	3 480 000,00	3 480 000,00	0,00	0,00	0,00
2023	0,00	0,00	0,00	0,00	3 000 000,00	3 000 000,00	0,00	0,00	0,00
2024	0,00	0,00	0,00	0,00	3 000 000,00	3 000 000,00	0,00	0,00	0,00
2025	0,00	0,00	0,00	0,00	3 000 000,00	3 000 000,00	0,00	0,00	0,00
2026	0,00	0,00	0,00	0,00	3 000 000,00	3 000 000,00	0,00	0,00	0,00
2027	0,00	0,00	0,00	0,00	3 200 000,00	3 200 000,00	0,00	0,00	0,00
2028	0,00	0,00	0,00	0,00	2 000 000,00	2 000 000,00	0,00	0,00	0,00
2029	0,00	0,00	0,00	0,00	2 000 000,00	2 000 000,00	0,00	0,00	0,00

⁷⁾ W pozycji należy ująć w szczególności przychody pochodzące z prywatyzacji majątku jednostki samorządu terytorialnego

Wyszczególnienie	Rozchody budżetu, z tego:										w tym:	Relacja zrównoważona wydatków bieżących, o której mowa w art. 242 ustawy
	Ilożna kwota przypadających na dany rok kwot uszczelnionych wyłączeń z limitu spłaty zobowiązań, z tego:											
	kwota wyłączeń z tytułu wcześniejszej spłaty zobowiązań, określonych w art. 243 ust. 3b ustawy	środkami nowego zobowiązania	wolnymi środkami, o których mowa w art. 217 ust. 2 pkt 6 ustawy	innymi środkami	kwota przypadających na dany rok kwot pozostałych uszczelnionych wyłączeń z limitu spłaty zobowiązań*	Inne rozchody niezwiązane ze spłatą długu x	Kwota długu, x	kwota długu, którego planowana spłata dokona się z wydatków x	Różnica między dochodami bieżącymi, wydatkami skorygowanymi o środki ⁸⁾ a wydatkami bieżącymi x	Różnica między dochodami bieżącymi a wydatkami bieżącymi x		
5.1.1.3	5.1.1.3.1	5.1.1.3.2	5.1.1.3.3	5.1.1.4	5.2	6	6.1	7.1	7.2			
Lp												
2022	0,00	0,00	0,00	0,00	0,00	19 200 000,00	0,00	1 419 612,00	11 901 063,58			
2023	x	x	x	x	0,00	16 200 000,00	0,00	4 880 360,00	4 880 360,00			
2024	x	x	x	x	0,00	13 200 000,00	0,00	4 580 135,00	4 580 135,00			
2025	x	x	x	x	0,00	10 200 000,00	0,00	5 231 146,00	5 231 146,00			
2026	x	x	x	x	0,00	7 200 000,00	0,00	5 231 146,00	5 231 146,00			
2027	x	x	x	x	0,00	4 000 000,00	0,00	5 231 146,00	5 231 146,00			
2028	x	x	x	x	0,00	2 000 000,00	0,00	5 231 146,00	5 231 146,00			
2029	x	x	x	x	0,00	0,00	0,00	5 231 146,00	5 231 146,00			

8) Skorygowanie o środki dotyczy określonego w art. 242 ustawy powiększenia o odpowiednie dla roku prognozy przychody wskazane w art. 217 ust. 2 ustawy. Skutko finansowe wyłączeń ograniczenia, o którym mowa w art. 242 ustawy, zawarte w innych ustawach należy ująć w objaśnieniach dołączanych do wieloletniej prognozy finansowej zgodnie z art. 226 ust. 2a ustawy

Wskaźnik spłaty zobowiązań						
Wyszczególnienie	Relacja określona po lewej stronie nierówności we wzorze, o którym mowa w art. 243 ust. 1 ustawy (po uwzględnieniu zobowiązań związku współtworzonego przez jednostkę samorządu terytorialnego oraz po uwzględnieniu ustawowych wyłączeń przypadających na dany rok) ^x	Relacja określona po prawej stronie nierówności we wzorze, o którym mowa w art. 243 ust. 1 ustawy, ustalona dla danego roku (wskaźnik jednoroczny) ^x	Dopuszczalny limit spłaty zobowiązań określony po prawej stronie nierówności we wzorze, o którym mowa w art. 243 ustawy, po uwzględnieniu ustawowych wyłączeń, obliczony w oparciu o plan 3 kwartału roku poprzedzającego pierwszy rok prognozy (wskaźnik ustalony w oparciu o średnią arytmetyczną z poprzednich lat) ^x	Dopuszczalny limit spłaty zobowiązań określony po prawej stronie nierówności we wzorze, o którym mowa w art. 243 ustawy, po uwzględnieniu ustawowych wyłączeń, obliczony w oparciu o wyliczenie, obliczonego w oparciu o plan 3 kwartałów roku poprzedzającego rok budżetowy ^x	Informacja o spełnieniu wskaźnika spłaty zobowiązań określonego w art. 243 ustawy, po uwzględnieniu zobowiązań związku współtworzonego przez jednostkę samorządu terytorialnego oraz po uwzględnieniu ustawowych wyłączeń, obliczonego w oparciu o wykonanie roku poprzedzającego rok budżetowy ^x	Informacja o spełnieniu wskaźnika spłaty zobowiązań określonego w art. 243 ustawy, po uwzględnieniu zobowiązań związku współtworzonego przez jednostkę samorządu terytorialnego oraz po uwzględnieniu ustawowych wyłączeń, obliczonego w oparciu o wykonanie roku poprzedzającego rok budżetowy ^x
2022	7,71%	5,21%	19,69%	21,25%	TAK	TAK
2023	6,61%	9,83%	17,84%	19,40%	TAK	TAK
2024	6,57%	8,78%	15,98%	17,54%	TAK	TAK
2025	6,03%	9,39%	14,74%	16,30%	TAK	TAK
2026	5,84%	9,25%	13,18%	14,74%	TAK	TAK
2027	6,04%	9,11%	10,56%	12,12%	TAK	TAK
2028	3,90%	8,98%	8,87%	10,43%	TAK	TAK
2029	3,81%	8,90%	8,65%	8,65%	TAK	TAK

Ustalona na lata 2022-2025 relacja z art. 243 (poz. 8.3, 8.3.1, 8.4 i 8.4.1) została obliczona według średniej 7-letniej

Finansowanie programów, projektów lub zadań realizowanych z udziałem środków, o których mowa w art. 5 ust. 1 pkt 2 i 3 ustawy										
Wyszczególnienie	w tym:		w tym:		w tym:		w tym:		w tym:	
	Dochody bieżące na programy, projekty lub zadania finansowane z udziałem środków, o których mowa w art. 5 ust. 1 pkt 2 i 3 ustawy ^x	Dotacje i środki o charakterze bieżącym na realizację programu, projektu lub zadania finansowanego z udziałem środków, o których mowa w art. 5 ust. 1 pkt 2 i 3 ustawy ^x	Dochody majątkowe na programy, projekty lub zadania finansowane z udziałem środków, o których mowa w art. 5 ust. 1 pkt 2 i 3 ustawy	Dochody majątkowe na programy, projekty lub zadania finansowane z udziałem środków, o których mowa w art. 5 ust. 1 pkt 2 i 3 ustawy	Dochody majątkowe na programy, projekty lub zadania finansowane z udziałem środków, o których mowa w art. 5 ust. 1 pkt 2 i 3 ustawy	Wydatki bieżące na programy, projekty lub zadania finansowane z udziałem środków, o których mowa w art. 5 ust. 1 pkt 2 i 3 ustawy ^x	Wydatki bieżące na programy, projekty lub zadania finansowane z udziałem środków, o których mowa w art. 5 ust. 1 pkt 2 i 3 ustawy ^x	Wydatki bieżące na programy, projekty lub zadania finansowane z udziałem środków, o których mowa w art. 5 ust. 1 pkt 2 i 3 ustawy ^x	Wydatki bieżące na programy, projekty lub zadania finansowane z udziałem środków, o których mowa w art. 5 ust. 1 pkt 2 i 3 ustawy ^x	Wydatki bieżące na programy, projekty lub zadania finansowane z udziałem środków, o których mowa w art. 5 ust. 1 pkt 2 i 3 ustawy ^x
Up	9.1	9.1.1	9.2	9.2.1	9.2.1.1	9.3	9.3.1	9.3.1.1	9.3.1.1	9.3.1.1
2022	1 671 270,00	1 639 356,00	3 834 842,00	3 834 842,00	3 834 842,00	2 509 275,79	2 509 275,79	2 509 275,79	2 509 275,79	2 326 387,55
2023	357 747,00	357 747,00	2 534 324,00	2 534 324,00	2 534 324,00	384 012,00	384 012,00	384 012,00	384 012,00	329 546,85
2024	0,00	0,00	0,00	0,00	0,00	0,00	0,00	0,00	0,00	0,00
2025	0,00	0,00	0,00	0,00	0,00	0,00	0,00	0,00	0,00	0,00
2026	0,00	0,00	0,00	0,00	0,00	0,00	0,00	0,00	0,00	0,00
2027	0,00	0,00	0,00	0,00	0,00	0,00	0,00	0,00	0,00	0,00
2028	0,00	0,00	0,00	0,00	0,00	0,00	0,00	0,00	0,00	0,00
2029	0,00	0,00	0,00	0,00	0,00	0,00	0,00	0,00	0,00	0,00

Informacje uzupełniające o wybranych kategoriach finansowych										
Lp	Wyszczególnienie	w tym:			z tego:		Wydania na spłatę zobowiązań przejmowanych w związku z likwidacją lub przeksztalceniem samodzielnego publicznego zakładu opieki zdrowotnej	Wydania na spłatę zobowiązań związanych z likwidacją lub przeksztalceniem samodzielnego publicznego zakładu opieki zdrowotnej	Kwota zobowiązań z tytułu pożyczki udzielonej przez jednostkę samorządu terytorialnego w danym roku budżetowym, podlegająca doliczeniu zgodnie z art. 244 ustawy ^X	Kwota zobowiązań wynikających z przejęcia przez jednostkę samorządu terytorialnego zobowiązań po likwidowanych i przeksztalcanych samorządowych osobach prawnych
		Wydania majątkowe na programy, projekty lub zadania finansowane z udziałem środków, o których mowa w art. 5 ust. 1 pkt 2 i 3 ustawy	Wydania majątkowe na programy, projekty lub zadania finansowane z udziałem środków, o których mowa w art. 5 ust. 1 pkt 2 ustawy	Wydania majątkowe na programy, projekty lub zadania finansowane z udziałem środków, o których mowa w art. 226 ust. 3 pkt 4 ustawy	bieżące	majątkowe				
		9.4	9.4.1	9.4.1.1	10.1	10.1.1	10.1.2	10.3	10.4	10.5
2022		4 439 492,34	4 439 492,34	3 223 267,55	11 744 541,13	2 168 206,79	9 576 334,34	0,00	0,00	0,00
2023		3 620 462,00	3 620 462,00	2 534 324,00	13 976 866,00	401 990,00	13 574 906,00	0,00	0,00	0,00
2024		0,00	0,00	0,00	0,00	0,00	0,00	0,00	0,00	0,00
2025		0,00	0,00	0,00	0,00	0,00	0,00	0,00	0,00	0,00
2026		0,00	0,00	0,00	0,00	0,00	0,00	0,00	0,00	0,00
2027		0,00	0,00	0,00	0,00	0,00	0,00	0,00	0,00	0,00
2028		0,00	0,00	0,00	0,00	0,00	0,00	0,00	0,00	0,00
2029		0,00	0,00	0,00	0,00	0,00	0,00	0,00	0,00	0,00

Informacje uzupełniające o wybranych kategoriach finansowych												
Wyszczególnienie	Spłaty o których mowa w poz. 5.1, wynikające wyłącznie z tytułu zobowiązań już zaciągniętych x	Wydaki zmniejszające dług x	spłaty zobowiązań wymagalnych z lat poprzednich, innych niż w poz. 10.7.3 x	spłaty zobowiązań zaliczanych do tytułu dłużnego – kredyty i pożyczki x	zobowiązań zaciągniętych po dniu 1 stycznia 2019 r. x	w tym:		Wypłaty z tytułu wymagalnych pożyczek i gwarancji x	Kwota wzrostu(+)/spadku(-) kwoty długu wynikająca z operacji niekasowych (m.in. umorzenia, różnice kursowe)	Wznieśniesz spłata zobowiązań, wyłączone z limitu spłaty zobowiązań, dokonywana w formie wydatków budżetowych	Wypuk papierów wartościowych, spłaty rat kredytów i pożyczek wraz z należnymi odsetkami i dyskontem, odpowiadnie emilowanych lub zaciągniętych do równowartości kwoty ubytku w wykonanych dochodach jednostki samorządu terytorialnego będącego skutkiem wystąpienia COVID-19 x	Wydaki bieżące podlegające ustławowemu wyłączeniu z limitu spłaty zobowiązań ⁹⁾
						w tym:						
						10.7.1	10.7.2					
Lp	10.6	10.7	10.7.1	10.7.2	10.7.2.1	10.7.2.1.1	10.7.3	10.8	10.9	10.10	10.11	
2022	3 480 000,00	0,00	0,00	0,00	0,00	0,00	0,00	0,00	0,00	0,00	0,00	
2023	3 000 000,00	0,00	0,00	0,00	0,00	0,00	0,00	0,00	x	0,00	0,00	
2024	3 000 000,00	0,00	0,00	0,00	0,00	0,00	0,00	0,00	x	0,00	0,00	
2025	3 000 000,00	0,00	0,00	0,00	0,00	0,00	0,00	0,00	x	0,00	0,00	
2026	3 000 000,00	0,00	0,00	0,00	0,00	0,00	0,00	0,00	x	0,00	0,00	
2027	3 200 000,00	0,00	0,00	0,00	0,00	0,00	0,00	0,00	x	0,00	0,00	
2028	2 000 000,00	0,00	0,00	0,00	0,00	0,00	0,00	0,00	x	0,00	0,00	
2029	2 000 000,00	0,00	0,00	0,00	0,00	0,00	0,00	0,00	x	0,00	0,00	

9) W pozycji należy ująć kwoty wydatków bieżących, o które zostają pomniejszone wydatki bieżące budżetu przy wyliczeniu limitu spłaty zobowiązań określonego po prawej stronie, nierówności we wzorze, o którym mowa w art. 243 ustawy, na podstawie odrębnych ustaw, bez wydatków bieżących na obsługę długu. W szczególności należy ująć wydatki poniesione w celu realizacji zadań związanych z przeciwdziałaniem COVID-19.

Informacje zawarte w tej części wieloletniej prognozy finansowej, w tym o spełnieniu relacji określonej w art. 243 ustawy zostają automatycznie wygenerowane przez aplikację wskazaną przez Ministra Finansów, o której mowa w § 4 ust. 1, na podstawie danych historycznych oraz prognozowanych przez jednostkę samorządu terytorialnego. Automatycznie wyliczenia danych na podstawie wartości historycznych i prognozowanych przez jednostkę samorządu terytorialnego dotyczą w szczególności także pozycji 8.3 – 8.3.11 pozycji z sekcji 12.
 x – pozycje oznaczone symbolem „x” sporządza się na okres prognozy kwoty długu, zgodnie z art. 227 ust. 2 ustawy. Okres ten nie podlega wyłączeniu w sytuacji planowania wydatków z tytułu niewymagalnych pożyczek i gwarancji. W przypadku planowania wydatków z tytułu niewymagalnych pożyczek i gwarancji, wyliczających poza wspomniany okres, należy zamieścić w objaśnieniach do wieloletniej prognozy finansowej w okresie dłuższym niż okres, na który zaciągnięto oraz planuje się zaciągnąć zobowiązania dłużne, informację o wydatkach z tytułu niewymagalnych pożyczek i gwarancji, wyliczających poza wspomniany okres, należy zamieścić w objaśnieniach do wieloletniej prognozy finansowej

Wykaz przedsięwzięć do WPF

Załącznik nr 2 do Uchwały nr XXXIII/ 122 Rady Miejskiej w Brusach z dnia 31.03.2022 r.

kwoty w zł

L.p.	Nazwa i cel	Jednostka odpowiedzialna lub koordynująca	Okres realizacji		Łączne nakłady finansowe	Limit 2022	Limit 2023	Limit 2024	Limit 2025	Limit 2026
			Od	Do						
1	Wydatki na przedsięwzięcia-ogółem (1.1+1.2+1.3)				42 184 848,58	11 744 541,13	13 976 896,00	0,00	0,00	0,00
1.a	- wydatki bieżące				5 134 176,07	2 166 206,79	401 990,00	0,00	0,00	0,00
1.b	- wydatki majątkowe				37 050 672,51	9 576 334,34	13 574 906,00	0,00	0,00	0,00
1.1	Wydatki na programy, projekty lub zadania związane z udziałem środków, o których mowa w art.5 ust.1 pkt 2 i 3 ustawy z dnia 27 sierpnia 2009 r. o finansach publicznych (Dz.U.Nr 157, poz.1240 z późn.zm.), z tego:				22 083 661,54	6 193 163,13	4 004 474,00	0,00	0,00	0,00
1.1.1	- wydatki bieżące				4 757 891,23	2 113 468,79	384 012,00	0,00	0,00	0,00
1.1.1.1	Centrum Usług Społecznych w Brusach w ramach poddziałania 6.2.2 Rozwoj usług społecznych -	Miejsko Gminny Ośrodek Pomocy Społecznej	2021	2023	1 471 386,03	826 929,03	373 464,00	0,00	0,00	0,00
1.1.1.2	Żłobek w Brusach szansą na zwiększenie zatrudnienia i powrotu na rynek pracy w ramach Regionalnego Programu Operacyjnego dla Województwa Pomorskiego na lata 2014-2020	Gminny Zarząd Oświaty w Brusach	2019	2022	2 186 774,20	200 356,76	0,00	0,00	0,00	0,00
1.1.1.3	Gmina Brusy wspiera przedszkolaków - projekt współfinansowany z EFS w ramach RPO na lata 2014-2020	Gminny Zarząd Oświaty w Brusach	2021	2022	1 043 991,00	1 043 991,00	0,00	0,00	0,00	0,00
1.1.1.4	Gmina Brusy wspiera uczniów z niepełnosprawnościami	Szkola Podstawowa nr 1 im. Jana Pawła II w Brusach	2022	2023	52 740,00	42 192,00	10 548,00	0,00	0,00	0,00
1.1.2	- wydatki majątkowe				17 325 770,31	4 079 694,34	3 620 462,00	0,00	0,00	0,00
1.1.2.1	Odwodnienie miasta Brusy w ramach Regionalnego Programu Operacyjnego dla Województwa Pomorskiego na lata 2014 - 2020	Urząd Miejski w Brusach	2019	2023	11 520 940,48	3 964 958,00	3 620 462,00	0,00	0,00	0,00
1.1.2.3	Pomorskie szlaki kajakowe - szlakiem Zbrzycy i Brdy w ramach RPO Województwa Pomorskiego na lata 2014-2020 w ramach EFRR 8 -	Urząd Miejski w Brusach	2016	2022	2 075 926,91	63 023,00	0,00	0,00	0,00	0,00
1.1.2.4	Rewitalizacja części miasta Brusy w ramach RPO Województwa Pomorskiego na lata 2014-2020 w ramach działania 8.1	Urząd Miejski w Brusach	2017	2022	3 728 902,92	31 713,34	0,00	0,00	0,00	0,00
1.2	Wydatki na programy, projekty lub zadania związane z umowami partnerstwa publiczno-prywatnego, z tego:				0,00	0,00	0,00	0,00	0,00	0,00
1.2.1	- wydatki bieżące				0,00	0,00	0,00	0,00	0,00	0,00
1.2.2	- wydatki majątkowe				0,00	0,00	0,00	0,00	0,00	0,00
1.3	Wydatki na programy, projekty lub zadania pozostałe (inne niż wymienione w pkt 1.1 i 1.2), z tego				20 101 187,04	5 551 378,00	9 972 422,00	0,00	0,00	0,00
1.3.1	- wydatki bieżące				376 284,84	54 738,00	17 978,00	0,00	0,00	0,00
1.3.1.1	Miejscowy plan zagospodarowania przestrzennego w centrum Brus	Urząd Miejski w Brusach	2016	2022	19 680,00	11 808,00	0,00	0,00	0,00	0,00
1.3.1.2	Zmiana studium uwarunkowań i kierunków zagospodarowania przestrzennego miasta gminy Brusy - Dostosowanie studium do obecnych potrzeb rozwoju gminy Brusy	Urząd Miejski w Brusach	2012	2023	59 625,16	8 989,00	17 978,00	0,00	0,00	0,00
1.3.1.4	Miejscowy plan zagospodarowania przestrzennego w rejonie ulic Gdańskiej, Targowej, Armii Krajowej i Młyńskiej w Brusach	Urząd Miejski w Brusach	2014	2022	16 851,60	6 741,00	0,00	0,00	0,00	0,00

L.p.	Limit 2027	Limit 2028	Limit 2029	Limit zobowiązań
1	0,00	0,00	0,00	25 721 437,13
1.a	0,00	0,00	0,00	2 570 196,79
1.b	0,00	0,00	0,00	23 151 240,34
1.1	0,00	0,00	0,00	10 197 637,13
1.1.1	0,00	0,00	0,00	2 497 480,79
1.1.1.1	0,00	0,00	0,00	1 200 393,03
1.1.1.2	0,00	0,00	0,00	200 356,76
1.1.1.3	0,00	0,00	0,00	1 043 991,00
1.1.1.4	0,00	0,00	0,00	52 740,00
1.1.2	0,00	0,00	0,00	7 700 166,34
1.1.2.1	0,00	0,00	0,00	7 585 420,00
1.1.2.3	0,00	0,00	0,00	83 023,00
1.1.2.4	0,00	0,00	0,00	31 713,34
1.2	0,00	0,00	0,00	0,00
1.2.1	0,00	0,00	0,00	0,00
1.2.2	0,00	0,00	0,00	0,00
1.3	0,00	0,00	0,00	15 523 800,00
1.3.1	0,00	0,00	0,00	72 716,00
1.3.1.1	0,00	0,00	0,00	11 808,00
1.3.1.2	0,00	0,00	0,00	26 967,00
1.3.1.4	0,00	0,00	0,00	6 741,00

L.p.	Nazwa i cel	Jednostka odpowiedzialna lub koordynująca	Okres realizacji		Łączne nakłady finansowe	Limit 2022	Limit 2023	Limit 2024	Limit 2025	Limit 2026
			Od	Do						
1.3.1.6	Program Promocji i Profilaktyki Zdrowia "Pomóż swemu sercu" 2020-2022 - Rewerencja chorob sercowo - naczyńowych, w tym cukrzycy typu II oraz powikłań wśród osób starszych z tytułu zachorowań na gripę	Urząd Miejski w Brusach	2009	2022	280 128,08	27 200,00	0,00	0,00	0,00	0,00
1.3.2	- wydatki majątkowe				19 724 902,20	5 496 640,00	9 954 444,00	0,00	0,00	0,00
1.3.2.3	Budowa I etapu pierwszej na terenie gminy Brusy pełnowymiarowej hali sportowej wraz z zagospodarowaniem terenu	Urząd Miejski w Brusach	2018	2023	14 322 165,68	3 329 904,00	7 769 775,00	0,00	0,00	0,00
1.3.2.18	Budowa ulic Osiedla Słonecznego w Brusach (Program FDS)	Urząd Miejski w Brusach	2020	2023	4 828 356,52	1 639 735,00	2 184 668,00	0,00	0,00	0,00
1.3.2.20	Przebudowa ulic w Brusach - prace projektowe	Urząd Miejski w Brusach	2020	2022	407 380,00	372 000,00	0,00	0,00	0,00	0,00
1.3.2.25	Przebudowa przejść dla pieszych na drodze gminnej nr 206044G (ul.Ogrodowa w Brusach) w obrębie skrzyżowania z ul. J.Chelmońskiego	Urząd Miejski w Brusach	2021	2022	69 000,00	65 000,00	0,00	0,00	0,00	0,00
1.3.2.26	Przebudowa przejść dla pieszych na drodze gminnej nr 206044G (ul.Ogrodowa w Brusach) w obrębie skrzyżowania z ul. Targową	Urząd Miejski w Brusach	2021	2022	59 000,00	55 000,00	0,00	0,00	0,00	0,00
1.3.2.27	Przebudowa przejść dla pieszych na drodze gminnej nr 206044G (ul.Ogrodowa w Brusach)	Urząd Miejski w Brusach	2021	2022	39 000,00	35 000,00	0,00	0,00	0,00	0,00

L.p.	Limit 2027	Limit 2028	Limit 2029	Limit zobowiązań
1.3.1.6	0,00	0,00	0,00	27 200,00
1.3.2	0,00	0,00	0,00	15 451 084,00
1.3.2.3	0,00	0,00	0,00	11 099 680,00
1.3.2.18	0,00	0,00	0,00	3 824 404,00
1.3.2.20	0,00	0,00	0,00	372 000,00
1.3.2.25	0,00	0,00	0,00	65 000,00
1.3.2.26	0,00	0,00	0,00	55 000,00
1.3.2.27	0,00	0,00	0,00	35 000,00

Objaśnienia przyjętych wartości

Uzasadnienie zmian do „WPF”- uchwała nr XXXIII/ /22 r.

I. Zmiany w wieloletniej prognozie finansowej na 2022 r. dostosowano do projektu zmian w budżecie gminy Brusy na 2022 r. za okres od 25.02.2022 do 31.03.2022:

- dochody bieżące po zmianach 75.132.434,00 zł, (zwiększenie o 1.179.150,00 zł),
- dochody majątkowe po zmianach 8.006.563,00 zł (zwiększenie o 286.243,00 zł),
- wydatki bieżące po zmianach 73.712.822,00 zł , (zwiększenie o 2.039.873,80 zł),
- wydatki majątkowe po zmianach 16.427.626,58 zł, (zwiększenie o 2.096.716,34 zł),
- deficyt budżetowy 7.001.451,58 zł (zwiększenie o 2.671.197,14 zł).

II. Zmiany w przedsięwzięciach w ramach programów unijnych:

1. Projekt pn. „Centrum Usług Społecznych w Brusach w ramach poddziałania 6.2.2 Rozwój usług społecznych”
zwiększono limit wydatków o 51.017,03 zł na 2022 r. (po zmianie limit wynosi 826.929,03 zł)
2. Dodano przedsięwzięcie „Gmina Brusy wspiera uczniów z niepełnosprawnościami” na lata 2022-2023, limit wydatków 2022: 42.192,00zł, limit wydatków 2023: 10.548,00zł.

III. Zmiany w wieloletniej prognozie finansowej na 2022:

1. „Przebudowa ulic w Brusach - prace projektowe”
zwiększono limit wydatków majątkowych o 72.000,00 zł na 2022 r. (po zmianie limit wynosi 372.000,00 zł).

**Uchwała Nr/.../22
Rady Miejskiej w Brusach
z dnia ... marca 2022 roku**

**w sprawie przyjęcia Gminnego Programu Profilaktyki i Rozwiązywania
Problemów Alkoholowych oraz Przeciwdziałania Narkomanii na 2022 rok**

Na podstawie art. 18 ust. 2 pkt 15 ustawy z dnia 8 marca 1990 r. o samorządzie gminnym (t.j. Dz.U. z 2022r., poz. 559), art. 4¹ ust. 1 i 2 ustawy z dnia 26 października 1982 r. o wychowaniu w trzeźwości i przeciwdziałaniu alkoholizmowi (t.j. Dz.U. z 2021r., poz. 1119 z późn. zm.) oraz art. 10 ust. 1, 2 i 3 ustawy z dnia 29 lipca 2005r. o przeciwdziałaniu narkomanii (t.j. Dz.U. z 2020r., poz. 2050 z późn. zm.)

Rada Miejska w Brusach uchwala, co następuje:

§ 1

Przyjąć Gminny Program Profilaktyki i Rozwiązywania Problemów Alkoholowych oraz Przeciwdziałania Narkomanii na 2022 rok, stanowiący załącznik do uchwały.

§ 2

Wykonanie uchwały powierzyć Burmistrzowi Brus.

§ 3

Uchwała wchodzi w życie z dniem podjęcia.

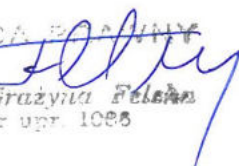
RADCA PRAWNY
mgr Grażyna Felcman
Nz upr. 1086

UZASADNIENIE

Nowelizacja ustawy o zdrowiu publicznym oraz niektórych innych ustaw z dnia 17 grudnia 2021r. (Dz.U. z 2021r.,poz. 2469), która weszła w życie 1 stycznia 2022 roku, nałożyła m.in. na samorządy gminne obowiązek wprowadzenia istotnych zmian w zakresie prowadzonego przez nie lokalnego systemu rozwiązywania problemów alkoholowych oraz przeciwdziałania narkomanii. W myśl tych przepisów samorządy gminne zobowiązane są, nie później niż do 31 marca 2022 roku przyjąć nowe, wspólne programy profilaktyki i rozwiązywania problemów alkoholowych oraz przeciwdziałania narkomanii.

Nowym elementem w/w programów stają się również zadania związane z przeciwdziałaniem uzależnieniom behawioralnym. Zgodnie z nowym brzmieniem art.4¹ ust. 1 pkt 3 ustawy z dnia 26 października 1982 r. o wychowaniu w trzeźwości i przeciwdziałaniu alkoholizmowi (t.j. Dz.U. z 2021r., poz. 1119 z późn. zm.) do zadań własnych gminy należy *„prowadzenie profilaktycznej działalności informacyjnej i edukacyjnej oraz działalności szkoleniowej w zakresie rozwiązywania problemów alkoholowych, przeciwdziałania narkomanii oraz uzależnieniom behawioralnym, w szczególności dla dzieci i młodzieży, w tym prowadzenie pozalekcyjnych zajęć sportowych, a także działań na rzecz dożywiania dzieci uczestniczących w pozalekcyjnych programach opiekuńczo-wychowawczych i socjoterapeutycznych”*.

Niniejszy projekt uchwały uwzględnia działania z zakresu przeciwdziałania uzależnieniom od substancji – alkoholu i narkotyków oraz z zakresu przeciwdziałania uzależnieniom behawioralnym. Bez zmian pozostaje źródło finansowania wspólnych gminnych programów, koszty realizacji pokrywane są ze środków pochodzących z opłat za korzystanie z zezwoleń na sprzedaż napojów alkoholowych. Dodatkowo od ubiegłego roku budżet samorządu zasilają również opłaty tzw. „małpki” za zezwolenie, o którym mowa w art. 9 ust. 1 lub 2 ustawy z dnia 26 października 1982 r. o wychowaniu w trzeźwości i przeciwdziałaniu alkoholizmowi (obróć hurtowy napojami alkoholowymi w opakowaniach jednostkowych o ilości nominalnej napoju nieprzekraczającej 300 ml przeznaczonymi do spożycia poza miejscem sprzedaży). Środki te gmina zobowiązana jest przeznaczyć na działania mające na celu realizację lokalnej międzysektorowej polityki przeciwdziałania negatywnym skutkom spożywania alkoholu.

Powyższy projekt uchwały w sprawie uchwalenia wspólnego Gminnego Programu Profilaktyki i Rozwiązywania Problemów Alkoholowych oraz Przeciwdziałania Narkomanii na 2022 rok został poddany konsultacjom - zgodnie z uchwałą Nr XXIV/209/13 Rady Miejskiej w Brusach z dnia 30 grudnia 2013 roku w sprawie określenia szczegółowego sposobu konsultowania z organizacjami pozarządowymi oraz podmiotami wymienionymi w art. 3 ust. 3 ustawy z dnia 24 kwietnia 2003 r. o działalności pożytku publicznego i o wolontariacie projektów aktów prawa miejscowego w dziedzinach dotyczących działalności statutowej tych organizacji. Dokument został również pozytywnie zaopiniowany przez Gminną Komisję Rozwiązywania Problemów Alkoholowych w Brusach.

Załącznik
do Uchwały Nr .../.../22
Rady Miejskiej w Brusach
z dnia ... marca 2022 roku

GMINNY PROGRAM
PROFILAKTYKI I ROZWIĄZYWANIA PROBLEMÓW
ALKOHOLOWYCH
ORAZ
PRZECIWDZIAŁANIA NARKOMANII
NA 2022 ROK

Brusy, marzec 2022

Podstawy prawne programu i jego komplementarność z innymi dokumentami strategicznymi:

1. Ustawa z dnia 26 października 1982 r. o wychowaniu w trzeźwości i przeciwdziałaniu alkoholizmowi (t.j. Dz.U. z 2021r., poz. 1119 z późn. zm.),
2. Ustawa z dnia 29 lipca 2005r. o przeciwdziałaniu narkomanii (t.j. Dz.U. z 2020r., poz.2050 z późn. zm.),
3. Ustawa z dnia 29 lipca 2005r. o przeciwdziałaniu przemocy w rodzinie (t.j. Dz.U. z 2021r., poz.1249),
4. Ustawa z dnia 12 marca 2004r. o pomocy społecznej (tj. Dz.U. z 2021r., poz. 2268 ze zm.),
5. Ustawa z dnia 8 marca 1990r. o samorządzie gminnym (tj. Dz.U. z 2022r., poz. 559),
6. Ustawa o zdrowiu publicznym z dnia 11 września 2015r. (tj. Dz.U. z 2021r., poz. 1956 ze zm.),
7. Rozporządzenie Rady Ministrów z dnia 13 września 2011r. w sprawie procedury „Niebieskie Karty” oraz wzorów formularzy „Niebieska Karta” (Dz.U. z 2011r., Nr 209, poz. 1245),
8. Rozporządzenie Rady Ministrów w sprawie Narodowego Programu Zdrowia na lata 2021-2025 z dnia 30 marca 2016 r. (Dz.U. z 2021 r. poz. 642),
9. Wojewódzki Program Profilaktyki i Rozwiązywania Problemów Alkoholowych na lata 2021-2030 oraz Wojewódzki Program Przeciwdziałania Narkomanii na lata 2021-2030 przyjęte Uchwałą Nr 394/XXXIII/21 Sejmiku Województwa Pomorskiego z dnia 31 maja 2021r.,
10. Strategia Rozwiązywania Problemów Społecznych w Gminie Brusy na lata 2021-2030 przyjęta Uchwałą Nr XXX/234/21 Rady Miejskiej w Brusach z dnia 30 listopada 2021 roku.
11. Program Współpracy Gminy Brusy z organizacjami pozarządowymi i innymi podmiotami prowadzącymi działalność pożytku publicznego na terenie gminy Brusy na rok 2022 przyjęty Uchwałą Nr XXVIII/229/21 Rady Miejskiej w Brusach z dnia 22 września 2021r.

Gminny Program Profilaktyki i Rozwiązywania Problemów Alkoholowych oraz Przeciwdziałania Narkomanii na 2022 rok jest podstawowym dokumentem określającym lokalną strategię w zakresie profilaktyki uzależnień. Wyznacza on zakres i formę realizacji na terenie miasta i gminy Brusy działań związanych z przeciwdziałaniem alkoholizmowi, narkomanii oraz uzależnieniom behawioralnym.

Powyższy program ma na celu stworzenie spójnego systemu działań naprawczych oraz profilaktyki uzależnień i problemów społecznych z nimi związanych, a także zmniejszenie skali tych zjawisk – również wśród dzieci i młodzieży.

Gminny Program Profilaktyki i Rozwiązywania Problemów Alkoholowych oraz Przeciwdziałania Narkomanii na 2022 rok ma charakter dokumentu rocznego. Planowane w nim działania oparte są na podstawach finansowych określonych w przyjętym na dany rok budżecie Gminy Brusy oraz bazuje w realnie podejmowanych działaniach na istniejącej infrastrukturze organizacji i podmiotów, które w okresie danego roku są w stanie zapewnić realizację przyjętych zadań i priorytetów. Roczna perspektywa zadań powoduje, że większość z nich jest kontynuacją z lat poprzednich, szczególnie jeśli są adresowane do szerokiego grona odbiorców. Przykładem takich działań są: utrzymanie działalności punktu konsultacyjnego, udział w ogólnopolskich kampaniach profilaktycznych m.in. „Zachowaj Trzeźwy Umysł”, dofinansowanie pozalekcyjnych zajęć sportowych, programów profilaktycznych oraz wypoczynku letniego dla dzieci i młodzieży. Wśród nowych zadań wskazano potrzebę dofinansowanie utrzymania świetlicy opiekuńczo-specjalistycznej.

I. Wstęp

Problematyka nadużywania alkoholu, używania substancji psychoaktywnych oraz uzależnień behawioralnych pozostaje przedmiotem szczególnej uwagi ze strony organów administracji rządowej i samorządowej ze względu na negatywne, rozległe, długofalowe i dotkliwe konsekwencje dla jednostek, jak i ogółu społeczeństwa.

Przeciwdziałanie destrukcyjnemu wpływowi tych substancji i uzależnień, przede wszystkim w zakresie oddziaływania na zdrowie fizyczne i psychiczne zarówno jednostek, jak i rodzin,

szkód społecznych tj. przestępczości, ubóstwu, przemocy w rodzinie, wypadków drogowych, chorób, zobowiązuje samorządy do prowadzenia wzmożonych działań profilaktycznych i niwelujących negatywne skutki.

Gminny Program Profilaktyki i Rozwiązywania Problemów Alkoholowych oraz Przeciwdziałania Narkomanii na 2022 rok łączy szeroki zakres działań profilaktycznych z obszaru uzależnień, realizowany dotychczas na podstawie przepisów kilku ustaw, różnych źródeł i poziomów finansowania (przeciwdziałanie alkoholizmowi, narkomanii oraz uzależnieniom behawioralnym). Analizujemy w nim jak szybciej, skuteczniej i efektywniej pomagać rodzinom dotkniętym problemem uzależnienia. Z kolei pomoc, to nie tylko minimalizowanie ich skutków, ale przede wszystkim zapobieganie, czyli edukowanie, uświadamianie, wskazywanie alternatywnych form spędzania czasu wolnego, radzenia sobie z sytuacjami trudnymi, konfliktowymi. Pomagać - to również podejmować działania polegające na kształtowaniu prawidłowych postaw osobowościowych, uczyć umiejętności mówienia „nie” wszelkim używkom, niezależnie od presji otoczenia.

Program skierowany jest do mieszkańców miasta i gminy Brusy: dzieci, młodzieży, ich rodziców, opiekunów, osób zagrożonych uzależnieniem i uzależnionych oraz członków ich rodzin, nauczycieli, pedagogów i specjalistów z zakresu problematyki uzależnień.

II. Diagnoza problemu uzależnień u na terenie miasta i gminy Brusy

Bardzo ważne w planowaniu i realizacji działań mających na celu profilaktykę i rozwiązywanie problemów uzależnień jest dokładne rozpoznawanie problemów na terenie miasta i gminy, zachowań związanych z: konsumpcją napojów alkoholowych, struktury spożycia oraz zaburzeń życia społecznego i rodzinnego wywołanego szeroko pojętymi uzależnieniami oraz stosowaniem środków psychoaktywnych.

Analiza wartości sprzedaży napojów alkoholowych w latach poprzednich, pomimo zmniejszania się liczby punktów sprzedaży, pokazuje wzrost w zakresie poziomu jego konsumpcji.

Wartość sprzedaży

	2016r.	2017r.	2018r.	2019r.	2020r.	2021r.
do 4,5% oraz piwa	7.085.539,74	7.500.443,72	8.313.947,37	7.885.987,13	8.956.184,31	8.189.305,16
powyżej 4,5% do 18%	538.311,87	646.935,86	808.443,48	858.752,76	1.002.356,07	1.074.846,36
powyżej 18%	3.032.167,19	3.776.733,19	4.128.145,35	4.395.106,73	5.410.915,42	5.921.932,15
Razem	10.656.018,8 0	11.924.112,77	13.250.536,35	13.139.846,62	15.369.455,80	15.186.083,67

Liczba zezwoleń

	2016r.	2017r.	2018r.	2019r.	2020r.	2021r.
do 4,5% oraz piwa	60	60	52	53	51	52
powyżej 4,5% do 18%	37	38	35	36	35	37
powyżej 18%	36	35	35	36	37	37
Razem	133	133	122	125	123	126

Skalę problemów społecznych miasta i gminy Brusy związanych z nadużywaniem alkoholu oraz stosowaniem środków psychoaktywnych przez mieszkańców zobrazują poniżej

przedstawione dane instytucji prowadzących działania w sferze przeciwdziałania uzależnieniom.

1. Gminna Komisja Rozwiązywania Problemów Alkoholowych w Brusach (GKRPA)

Do jednego z głównych zadań gminnej komisji rozwiązywania problemów alkoholowych należy podejmowanie czynności zmierzających do orzeczenia o zastosowaniu wobec osoby uzależnionej od alkoholu obowiązku poddania się leczeniu w zakładzie leczenia odwykowego. Polskie ustawodawstwo mówi o zobowiązaniu do leczenia odwykowego, a więc nie ma to charakteru przymusu w sensie prawnym.

Z prowadzonej ewidencji wynika, że w 2017 roku GKRPA prowadziła 66 postępowań związanych z nadużywaniem alkoholu. W tym okresie do Komisji wpłynęły 33 wnioski (z Zespołu Interdyscyplinarnego – 4, od rodziny – 10, z policji – 14, od kuratora zawodowego – 2 oraz pracownika socjalnego – 3). Łącznie do Sądu o zobowiązanie do leczenia odwykowego skierowano 12 wniosków.

Ilość wydanych postanowień dot. zgodności lokalizacji punktów sprzedaży z uchwałami Rady Miejskiej w Brusach – łącznie 15 (stałych) w tym: 11 dla placówek handlowych oraz 4 dla placówek gastronomicznych.

W 2018 roku GKRPA zajmowała się 55 sprawami związanymi z nadużywaniem alkoholu. W tym okresie do komisji wpłynęły 32 wnioski wszczynające nową procedurę (z Zespołu Interdyscyplinarnego – 7, od rodziny – 6, z policji – 12, od kuratora zawodowego – 7). Łącznie do Sądu o zobowiązanie do leczenia odwykowego skierowano 19 wniosków. Ilość wydanych postanowień dot. zgodności lokalizacji punktów sprzedaży z uchwałami Rady Miejskiej w Brusach – łącznie 48 (stałych) w tym: 41 dla placówek handlowych oraz 7 dla placówek gastronomicznych.

W 2019 roku GKRPA rozpatrywała 47 spraw związanych z nadużywaniem alkoholu. W tym okresie do komisji wpłynęło 19 wniosków wszczynających nową procedurę (z Zespołu Interdyscyplinarnego – 3, od rodziny – 8, z policji – 4, od kuratora zawodowego – 3, od pracownika socjalnego - 1). Łącznie do Sądu o zobowiązanie do leczenia odwykowego skierowano 20 wniosków, 2 dodatkowo 2 wnioski skierowano w związku ze zmianą sposobu leczenia. Ilość wydanych postanowień dot. zgodności lokalizacji punktów sprzedaży z uchwałą Rady Miejskiej w Brusach to łącznie 35 (stałych) w tym: 25 dla placówek

handlowych oraz 10 dla placówek gastronomicznych. Przeprowadzono 24 kontrole punktów sprzedaży napojów alkoholowych.

W 2020 roku GKRPA analizowała 37 spraw związanych z nadużywaniem alkoholu. W tym okresie do komisji wpłynęły 22 wnioski wszczynające nową procedurę (z Zespołu Interdyscyplinarnego – 4, od rodziny – 7, z policji – 9 (w tym 2 w toku rozpoczętej w 2020 roku procedury), od kuratora zawodowego – 2). Łącznie do Sądu o zobowiązanie do leczenia odwykowego skierowano 10 wniosków.

Ilość wydanych postanowień dot. zgodności lokalizacji punktów sprzedaży z uchwałą Rady Miejskiej w Brusach – łącznie 39 (stałych) w tym: 37 dla placówek handlowych oraz 2 dla placówek gastronomicznych. Przeprowadzono 4 kontrole punktów sprzedaży napojów alkoholowych (3 placówki handlowe i 1 placówka gastronomiczna).

W 2021 roku GKRPA zajmowała się łącznie 34 sprawami związanymi z nadużywaniem alkoholu. W tym okresie do komisji wpłynęły 23 wnioski wszczynające nową procedurę (z Zespołu Interdyscyplinarnego – 4, od rodziny – 2, z policji – 12, od kuratora zawodowego – 5). Łącznie do Sądu o zobowiązanie do leczenia odwykowego skierowano 15 wniosków (w 9 przypadkach wnioski dotyczyły postępowań rozpoczętych w 2021 roku).

Ilość wydanych postanowień dot. zgodności lokalizacji punktów sprzedaży z uchwałą Rady Miejskiej w Brusach – łącznie 11 (stałych) w tym: 8 dla placówek handlowych oraz 2 dla placówek gastronomicznych. W 2021 roku nie prowadzono kontroli punktów sprzedaży napojów alkoholowych.

2. Punkt konsultacyjny w Brusach

Zakres działalności Punktu:

- *postępowanie diagnostyczne, polegające na rozpoznaniu sytuacji psychospołecznej, medycznej, prawnej klienta oraz ustalenie skutecznych sposobów pomocy,*
- *poradnictwo psychologiczne i prawne dla osób uzależnionych oraz ich rodzin, w tym rodzin dotkniętych przemocą w rodzinie,*
- *wszechstronna informacja na temat mechanizmów powstawania uzależnień oraz możliwości*

i dostępnych form terapii,

- *dostarczanie informacji o dostępnych miejscach pomocy i kompetencji poszczególnych służb i instytucji, które mogą się włączyć w systemową pomoc dla rodziny,*
- *motywowanie i kierowanie do leczenia,*
- *udzielanie wsparcia i pomocy psychospołecznej osobom po zakończeniu terapii odwykowej i członkom ich rodzin,*
- *propagowanie zdrowego trybu życia.*

Od 2017 roku w Punkcie pracuje 5 specjalistów: 2 psychologów, 2 terapeutów ds. uzależnień oraz 1 radca prawny. W 2018 roku udzielili oni łącznie 770- osobo/porad indywidualnych (290 osobo/porad udzielili psychologów, 379 osobo/porad - terapeuci ds. uzależnień oraz 101 osobo/porad - radca prawny). W 2019 roku, Punkt udzielił łącznie 974- osobo/porad indywidualnych (460 osobo/porad udzielili psychologów, 428 osobo/porad - terapeuci ds. uzależnień oraz 86 osobo/porad - radca prawny). W 2020 roku, specjaliści zapewnili łącznie 1428- osobo/porad indywidualnych (752 osobo/porad udzielili psychologów, 571 osobo/porad - terapeuci ds. uzależnień oraz 105 osobo/porad - radca prawny).

W 2021 roku w Punkcie pracowało łącznie 6 specjalistów: 3 psychologów, 2 terapeutów ds. uzależnień oraz 1 radca prawny. Udzielili oni łącznie 1241- osobo/porad indywidualnych (670 osobo/porad udzielili psychologów, 452 osobo/porad - terapeuci ds. uzależnień oraz 119 osobo/porad - radca prawny).

Najczęściej zgłaszanym problemem przez osoby korzystające z porad psychologa są stany depresyjne, autoagresja (gł. samookaleczanie wśród dzieci i młodzieży lub przeżycia traumatyczne), a także uzależnienie od komputera/telefonu. Pomocy psychologicznej oczekują także członkowie rodzin nadużywających alkohol. Natomiast z porad terapeutów w przeważającej większości korzystają osoby uzależnione oraz współuzależnione. Z porad prawnych korzystają najczęściej członkowie rodzin borykających się z uzależnieniem oraz osoby wobec których istnieje podejrzenie, że dotknięte zostały zjawiskiem przemocy w rodzinie.

3. Zespół interdyscyplinarny ds. przemocy w rodzinie (ZI)

Działający przy Miejsko – Gminnym Ośrodku Pomocy Społecznej w Brusach, Zespół Interdyscyplinarny koncentruje swe zadania głównie wokół integrowania i koordynowanie działań podmiotów uprawnionych do interwencji i pomocy w zakresie przeciwdziałania przemocy w rodzinie oraz specjalistów działających w tej dziedzinie.

W 2018r. roku Zespół pracował z 40 rodzinami - wśród nich były 22 rodziny, z którymi rozpoczęto pracę pierwszorazowo w 2018 roku. W wymienionym okresie do Zespołu wpłynęły 34 Niebieskie Karty (NK), w tym 10 w toku trwającej już procedury. W 36 przypadkach podejrzenie istnienia przemocy w rodzinie powiązane było z podejrzeniem nadużywania alkoholu.

W 2019r. roku pomocą Zespołu objęto 44 rodziny - wśród nich było 27 rodzin, z którymi rozpoczęto pracę na nowo w 2019 roku. W wymienionym okresie do Zespołu wpłynęło 47 NK, w tym 17 w toku trwającej procedury. W 22 przypadkach podejrzenie istnienia przemocy w rodzinie powiązane było z podejrzeniem nadużywania alkoholu.

W 2020r. roku Zespół sprawował nadzór nad 51 rodzinami - wśród nich było 25 rodzin, z którymi rozpoczęto pracę na nowo w 2020 roku. W wymienionym okresie do Zespołu wpłynęło 47 NK, w tym 13 w toku trwającej procedury. W 42 przypadkach podejrzenie istnienia przemocy w rodzinie powiązane było z podejrzeniem nadużywania alkoholu.

W 2021 roku Zespół pracował z 50 rodzinami - wśród nich jest 26 rodzin, z którymi rozpoczęto pracę w 2021 roku. Do Zespołu wpłynęły 42 NK, w tym 16 w toku trwającej procedury. W 18 rodzinach (w których prace rozpoczęto w 2021 roku) podejrzenie istnienia przemocy w rodzinie powiązane było z podejrzeniem nadużywania alkoholu.

Dane statystyczne lokalne poświadczają opracowania naukowe mówiące o związku alkoholu i przemocy w rodzinie. Alkohol może pobudzać agresję lub przemoc przez zakłócenie normalnej pracy mózgu. Prace badawcze potwierdzają wzrost agresywności w miarę wzrostu ilości spożytego alkoholu. Zarówno spożycie alkoholu, jak i przemoc są powszechnymi zjawiskami w naszym społeczeństwie, pomiędzy nimi istnieje wiele związków, a podejmowanie działań interdyscyplinarnych może ograniczyć w znacznej mierze skalę zachowań dysfunkcyjnych.

4. Miejsko-Gminny Ośrodek Pomocy Społecznej w Brusach (MGOPS)

Zgodnie z art. 2 ust.1 ustawy o pomocy społecznej z dnia 12 marca 2004r. - pomoc społeczna jest instytucją polityki społecznej państwa, mającą na celu umożliwienie osobom i rodzinom przezwycięzenie trudnych sytuacji życiowych, których nie są one w stanie pokonać, wykorzystując własne uprawnienia, zasoby i możliwości.

Pracownicy socjalni Miejsko-Gminnego Ośrodka Pomocy Społecznej w Brusach (MGOPS) w ramach wykonywania swoich obowiązków podejmują działania na rzecz rodzin zagrożonych wykluczeniem społecznym, często także dysfunkcyjnych, borykających się z różnorodnymi problemami.

Zapotrzebowanie na pomoc finansową MGOPS ulega zmniejszeniu w stosunku do lat ubiegłych. Zwiększa się natomiast zapotrzebowanie na świadczenia w zakresie pracy socjalnej, co obrazuje poniższa tabelka.

Pomoc udzielana przez MGOPS na przestrzeni ostatnich lat:

liczba osób/rodzin	2017	2018	2019	2020	2021
świadczenia pieniężne	219	714	227	198	148
świadczenia niepieniężne	686	1.432	206	172	143
wsparcie w postaci pracy socjalnej	41	76	95	112	110

Główne powody przyznania pomocy społecznej to:

liczba rodzin	2017	2018	2019	2020	2021
niepełnosprawność	143	129	111	99	87
bezrobocie	129	95	79	75	66
ubóstwo	271	241	172	137	109
bezradność opiekuńczo-wychowawcza	7	7	3	4	3
długotrwała lub ciężka	45	40	41	48	43

choroba					
alkoholizm	10	5	9	9	5
przemoc w rodzinie	0	1	2	4	4
Inne:	1.337	283	156	106	79
	<i>(w tym 268 z powodu potrzeby ochrony macierzyństwa, 4 – z powodu bezdomności, 90 - zdarzenie losowe, 975 – klęska żywiołowa)</i>	<i>(w tym 244 z powodu potrzeby ochrony macierzyństwa, 4 – z powodu bezdomności, 35 – zdarzenia losowe)</i>	<i>(w tym 145 z powodu potrzeby ochrony macierzyństwa, 4 – z powodu bezdomności, 2 – zdarzenia losowe, 4-klęska żywiołowa lub ekologiczna, 1-trudność w przystosowaniu się do życia po zwolnieniu z zakładu karnego)</i>	<i>(w tym 97 z powodu potrzeby ochrony macierzyństwa, 5 – z powodu bezdomności, 3 – zdarzenia losowe, 1-trudność w przystosowaniu się do życia po zwolnieniu z zakładu karnego)</i>	<i>(w tym 73 z powodu potrzeby ochrony macierzyństwa, 4 – z powodu bezdomności, 1 – narkomania, 1 – sytuacja kryzysowa)</i>

5. Posterunek Policji w Brusach

Podejmując działania na rzecz przeciwdziałania alkoholizmowi oraz narkomanii nie można pominąć roli Policji, która jest zobowiązana do zapewnienia bezpieczeństwa ludzi oraz utrzymania porządku publicznego.

Policja informuje, że w 2019 roku do Izb Wytrzeźwień KPP w Chojnicach i innych, celem wytrzeźwienia, przewieziono 16 osób. W 2020 roku do Izb Wytrzeźwień KPP w Chojnicach i innych, celem wytrzeźwienia, przewieziono o połowę mniej, czyli 8 osób, natomiast w 2021 roku - 7 osób.

Przy wykorzystaniu narkotestów, zakupionych w ramach Gminnego Programu Przeciwdziałania Narkomanii, funkcjonariusze Posterunku Policji w Brusach przebadali na zawartość w organizmie środków odurzających w 2017 roku – 20 osób (zatrzymano 5 sprawców posiadających środki odurzające), w 2018 roku – 22 osoby (zatrzymano 4 sprawców).

W grudniu 2018 roku zakupiono po raz kolejny narkotesty. Tym razem w ilości 40 szt. za kwotę 2.417,49 zł. Ich zakup był elementem działań profilaktycznych /lokalnej kampanii w zakresie przeciwdziałania narkomanii prowadzonej we współpracy z Posterunkiem Policji w Brusach. Przy użyciu tych narkotestów w 2019 roku przebadano 18 osób (zatrzymano 11 sprawców posiadających środki odurzające), w 2020 roku – 20 osób (zatrzymano 1 sprawcę). W 2021 roku przebadano 25 osób (zatrzymano 5 sprawców). U 22 osób ujawniono posiadanie środków odurzających.

Szczegółowe dane w tym zakresie obrazuje poniższe zestawienie:

	2019 rok	2020	2021
Przewieziono do Izby Wytrzeźwień KPP w Chojnicach i innych, celem wytrzeźwienia	16	8	7
Nieletni znajdujący się pod wpływem alkoholu, których odebrali rodzice lub opiekunowie z Posterunku Policji w Brusach	5	2	0
Nieletni znajdujący się pod wpływem alkoholu, których przewieziono do szpitala	0	1	2
Przestępstwa kryminalne	201	178	184
Zatrzymanie osób kierujących pojazdami na drodze publicznej <u>w stanie nietrzeźwości,</u> w tym:	51	26	17
- <i>kierującymi pojazdami mechanicznymi dwuśladowymi</i>	29	23	15
- <i>motorowerami</i>	9	3	2
Ilość osób przebadanych na zawartość w organizmie środków odurzających	18	20	25
Ilość osób zatrzymanych pod wpływem środków odurzających	11	1	5

III. Ograniczenie dostępności napojów alkoholowych

Do kontroli przestrzegania zasad i warunków korzystania z zezwoleń na obrót napojami alkoholowymi zobowiązany jest burmistrz w związku z wydanymi zezwoleniami na sprzedaż napojów alkoholowych oraz gminna komisja rozwiązywania problemów alkoholowych.

Gmina realizuje politykę ograniczania dostępności do napojów alkoholowych m.in. poprzez kontrolowanie punktów sprzedaży i podawania napojów alkoholowych przez upoważnionych przez Burmistrza Brus członków Gminnej Komisji Rozwiązywania Problemów Alkoholowych oraz pracowników Urzędu Miejskiego w Brusach, pod kątem przestrzegania przez przedsiębiorców zasad i warunków korzystania z zezwoleń na sprzedaż napojów alkoholowych określonych w art. 15 ustawy o wychowaniu w trzeźwości i przeciwdziałaniu alkoholizmowi. W 2017 roku kontrole przeprowadzono w 21 placówkach handlu detalicznego oraz 2 placówkach gastronomicznych. W 2018 roku kontrole przeprowadzono w 20 placówkach handlu detalicznego oraz 4 placówkach gastronomicznych. W 2019 roku przeprowadzono 24 kontrole punktów sprzedaży napojów alkoholowych (w 19 placówkach handlu detalicznego oraz 5 placówkach gastronomicznych). W 2020 roku, ze względu na pandemię przeprowadzono jedynie 4 kontrole punktów sprzedaży napojów alkoholowych (3 w placówkach handlu detalicznego oraz 1 w placówce gastronomicznej). W 2021 roku kontroli również nie prowadzono. Najbliższe planowane są na marzec 2022 roku.

Rada Miejska w Brusach, uchwałą Nr XXX/271/18 z dnia 7 września 2018 roku ustaliła maksymalną liczbę zezwoleń na sprzedaż napojów alkoholowych, zasady usytuowania na terenie gminy miejsc sprzedaży i podawania napojów alkoholowych oraz wskazania miejsc publicznych stanowiących odstępstwo od zakazu ich spożywania.

Ustalone limity są niższe od dotychczasowych i przedstawiają się następująco:

	Maksymalna liczba zezwoleń na terenie miasta i gminy Brusy przeznaczonych do spożycia w miejscu sprzedaży	Maksymalna liczba zezwoleń na terenie miasta i gminy Brusy przeznaczonych do spożycia poza miejscem sprzedaży
do 4,5% zawartości alkoholu oraz piwo	17	55

powyżej 4,5% do 18 zawartości alkoholu (z wyjątkiem piwa)	15	45
powyżej 18% zawartości alkoholu	15	45

Uchwała wyklucza usytuowanie punktów sprzedaży i podawania napojów alkoholowych bliżej niż 20 metrów od szkół, zakładów lub placówek oświatowo-wychowawczych, kościołów i cmentarzy. Natomiast odstępstwo od zakazu spożywania napojów alkoholowych w miejscach publicznych stanowią budynki świetlic wiejskich z bezpośrednim obrębem lub inne miejsca stanowiące mienie gminne - w czasie trwania ich wynajmu lub użyczenia oraz place i inne miejsca stanowiące mienie gminne - podczas odbywających się na nich imprezach plenerowych organizowanych przez Gminę Brusy, Sołtysa lub Radę Sołecką.

Aktualnie, tj. na dzień 28 lutego 2022 roku na terenie gminy Brusy ważnych jest 126 zezwoleń stałych, w tym:

- 52 zezwoleń na sprzedaż napojów alkoholowych o zawartości alk. do 4,5% oraz piwa,
- 37 zezwoleń na sprzedaż napojów alkoholowych o zawartości alk. powyżej 4,5% do 18%,
- 37 zezwoleń na sprzedaż napojów alkoholowych o zawartości alk. powyżej 18%.

IV. Cele Programu

Nadrzędnym celem Programu jest zapobieganie powstawaniu nowych problemów uzależnień, zmniejszenie tych, które aktualnie występują oraz zwiększenie zasobów niezbędnych do radzenia sobie z już istniejącymi problemami.

Cele szczegółowe to:

1. Zwiększenie dostępności i skuteczności profesjonalnej pomocy osobom w trudnej sytuacji życiowej, uzależnionym.
2. Zwiększenie dostępności do instytucji wspomagających proces leczenia oraz rehabilitacji osób nadużywających substancji psychoaktywnych oraz ich rodzin.

3. Redukcja szkód spowodowanych używaniem substancji psychoaktywnych, .
4. Zwiększenie świadomości społeczności lokalnej co do skutków używania substancji psychoaktywnych.
5. Podnoszenie kompetencji zawodowych pracowników instytucji wchodzących w skład zespołów do działań interdyscyplinarnych w zakresie przeciwdziałania uzależnieniom oraz przemocy.

V. Zadania do realizacji

Zadanie 1

Zwiększenie dostępności pomocy terapeutycznej i rehabilitacyjnej dla osób uzależnionych, udzielanie rodzinom, w których występują problemy uzależnień, pomocy psychospołecznej i prawnej – a w szczególności ochrony przed przemocą w rodzinie

Środki finansowe potrzebne do realizacji zadania – 305.756 zł

Termin realizacji zadania – na bieżąco w ciągu roku.

Sposób realizacji zadania	Szacunkowy koszt
Wspieranie placówek leczenia uzależnienia od alkoholu poprzez dofinansowanie/finansowanie programów ponadpodstawowych, programów ograniczania picia alkoholu, dofinansowanie doskonalenia zawodowego pracowników lecznictwa odwykowego (w tym superwizja), dofinansowanie pracy terapeutycznej z rodziną z problemem uzależnienia, itp.	71.962,00 zł
Zabezpieczenie ciągłości funkcjonowania Punktu konsultacyjnego i realizacji prac w zakresie motywowania i informowania o możliwości podjęcia leczenia, udzielanie wsparcia osobom i ich rodzinom po zakończonym leczeniu oraz podejmowanie, wspólnie z Zespołem Interdyscyplinarnym działającym przy Miejsko-Gminnym Ośrodku Pomocy Społecznej w Brusach, interwencji w zakresie przemocy domowej /wynagrodzenie specjalistów/.	147.160,00 zł
<i>(Szacunkowo: terapeuci - 12 godz./tyg., psychologicy - 22 godz./tyg., radca prawny - 3 godz./tyg.)</i>	
Finansowanie wyposażenia Punktu konsultacyjnego w pomoce i sprzęt, w tym m.in. dydaktyczny niezbędny do realizacji zadań, zakup art. spożywczych <i>(m.in. alkomat, ustniki, naczynia, art. spożywcze, drobne art. biurowe, środki ochrony osobistej)</i>	2.000,00 zł

Zakup/prenumerata i dystrybucja publikacji, materiałów edukacyjnych, informatycznych na potrzeby Punktu konsultacyjnego (ulotki, informatory, itp.)	1.000,00 zł
Podnoszenie kompetencji osób dyżurujących w Punkcie konsultacyjnym	2.000,00 zł
Podtrzymywanie współpracy służb - Miejsko-Gminnego Ośrodka Pomocy Społecznej, Policji, Gminnej Komisji Rozwiązywania Problemów Alkoholowych w Brusach, kuratorów sądowych oraz Zespołu Interdyscyplinarnego w zakresie pomocy rodzinom znajdującym się w trudnej sytuacji życiowej.	500,00 zł
Dofinansowanie utrzymania świetlicy opiekuńczo-specjalistycznej (działanie: Placówka Wsparcia Dziennego w ramach projektu Centrum Usług Społecznych w Brusach).	74.134,00 zł
Realizacja działań i programów profilaktycznych w świetlicy opiekuńczo-specjalistycznej (w tym organizacja zimowiska oraz półkolonii)	7.000,00 zł

Wskaźniki: liczba zrealizowanych programów/szkoleń i liczba osób w nich uczestniczących, liczba udzielonych porad/konsultacji w Punkcie konsultacyjnym, liczba procedur samopomocowych, liczba spotkań służb, liczba funkcjonujących placówek wsparcia dziennego, liczba dzieci i młodzieży objętych wsparciem placówki.

Zadanie 2

Prowadzenie profilaktycznej działalności informacyjnej i edukacyjnej w zakresie rozwiązywania problemów uzależnień mieszkańców (alkohol, narkotyki, uzależnienia behawioralne) ze szczególnym uwzględnieniem dzieci i młodzieży jak również przeciwdziałanie przemocy

Środki finansowe potrzebne do realizacji zadania – 352.150,22 zł

Termin realizacji zadania – na bieżąco w ciągu roku.

Sposób realizacji zadania	Szacunkowy koszt
Zwiększenie dostępności i jakości szkolnych i środowiskowych programów profilaktycznych (w szczególności rekomendowane programy profilaktyczne) oraz wspomaganie kształcenia w dziedzinie profilaktyki wychowawców, nauczycieli, pedagogów, rodziców, pracowników socjalnych, policjantów, itp., w tym prowadzenie diagnozy lokalnych zagrożeń.	175.150,22 zł

Organizowanie i wspieranie działań służących rekreacji i zabawie dzieci i młodzieży bez alkoholu, w tym współorganizacja dla dzieci i młodzieży z terenu miasta i gminy Brusy, festynów i pikników profilaktycznych, które promują zdrowy styl życia, abstynencję i trzeźwość.	60.000,00 zł
Organizacja wypoczynku letniego dla uczestników świetlicy opiekuńczo-specjalistycznej, dzieci z rodzin dysfunkcyjnych	42.000,00 zł
Dofinansowanie pozalekcyjnych zajęć sportowych realizowanych przez szkoły dla dzieci i młodzieży z terenu miasta i gminy Brusy jako elementu działań profilaktycznych.	50.000,00 zł
Prowadzenie lokalnych kampanii edukacyjnych, w tym działań Gminy Brusy w kampaniach społecznych (np. „Zachowaj Trzeźwy Umysł”, kampanie z zakresu zwiększenia bezpieczeństwa ruchu drogowego itp.).	10.000,00 zł
Prowadzenie działalności informacyjnej o ofercie pomocy i podejmowanych działaniach na terenie miasta i gminy Brusy w zakresie rozwiązywania problemów uzależnień	W ramach bieżącej działalności GKRPA oraz PAN
Zapewnienie materiałów na prowadzenie działalności profilaktycznej, dystrybucja publikacji edukacyjnych w środowisku szkolnym, świetlicach, bibliotekach i itp.	5.000,00 zł
Edukacja przedstawicieli różnych grup zawodowych na temat FASD	5.000,00 zł
Wdrażanie do podstawowej opieki zdrowotnej programów wczesnego rozpoznawania i krótkiej interwencji (WRKI), w tym zakup materiałów edukacyjnych	5.000,00 zł

Wskaźniki: liczba zrealizowanych programów, liczba przeprowadzonych kampanii, liczba przeprowadzonych zajęć dla dzieci i młodzieży, liczba zorganizowanych/współorganizowanych imprez profilaktycznych, liczba zorganizowanych pozalekcyjnych zajęć sportowych oraz liczba osób w nich uczestniczących, ilość rozdystrybuowanych materiałów informacyjnych.

Zadanie 3

Kontynuowanie prac Gminnej Komisji Rozwiązywania Problemów Alkoholowych w Brusach

Środki finansowe potrzebne do realizacji zadania – 80.700 zł

Termin realizacji zadania – na bieżąco w ciągu roku.

Sposób realizacji zadania	Szacunkowy koszt
Przeprowadzanie procedury zobowiązania do leczenia odwykowego, w tym prowadzenie rozmów interwencyjno – motywujących z osobami nadużywającymi alkoholu i stosującymi przemoc do podjęcia leczenia.	25.700,00 zł
Udział przedstawicieli Gminnej Komisji Rozwiązywania Problemów Alkoholowych w Brusach w pracach Zespołu Interdyscyplinarnego ds. Interdyscyplinarnego ds. Przeciwdziałania Przemocy w Rodzinie w Gminie Brusy i jego grupach roboczych.	
Monitorowanie zjawiska sprzedaży alkoholu osobom nieletnim oraz prowadzenie kontroli przestrzegania warunków korzystania z zezwoleń na sprzedaż napojów alkoholowych.	
Opiniowanie wniosków o wydanie zezwoleń na sprzedaż napojów alkoholowych.	
Przygotowanie dokumentacji związanej z wdrażaniem procedury zobowiązania do leczenia odwykowego osób nadużywających alkohol (koszty biegłych sądowych oraz opłaty za wnioski).	20.000,00 zł
Finansowanie szkoleń i kursów specjalistycznych w zakresie profilaktyki i rozwiązywania problemów alkoholowych członków Gminnej Komisji Rozwiązywania Problemów Alkoholowych w Brusach, członków Zespołu Interdyscyplinarnego, nauczycieli, pracowników socjalnych, kuratorów, policjantów, sprzedawców, właścicieli punktów sprzedaży napojów alkoholowych, itp.	20.000,00 zł
Współpraca Gminnej Komisji Rozwiązywania Problemów Alkoholowych	

w Brusach z instytucjami, stowarzyszeniami i innymi ruchami abstynenckimi obejmująca m.in. obszar trzeźwościowy, pomocowy i integracyjny/ Wspieranie inicjatyw w tworzeniu i funkcjonowaniu grup samopomocowych.	15.000,00 zł
Realizacja kampanii profilaktycznych oraz inicjowanie działań z zakresu profilaktyki uzależnień.	W ramach bieżącej działalności GKRPA oraz PAN
Współpraca Gminnej Komisji Rozwiązywania Problemów Alkoholowych w Brusach z podmiotami podejmującymi inicjatywy dotyczące ograniczania dostępności alkoholu i przestrzegania zasad obrotu napojami alkoholowymi na terenie miasta i gminy Brusy, a także przeciwdziałanie nietrzeźwości na drogach.	

Wskaźniki: liczba przeprowadzonych rozmów interwencyjno-motywacyjnych, liczba wniosków skierowanych do Komisji wobec osób nadużywających alkoholu, liczba prowadzonych przez Komisję spraw, w tym wniosków złożonych do Sądu w związku wdrażaniem procedury zobowiązania do leczenia odwykowego, liczba grup/ osób objętych współpracą GKRPA w obszarze trzeźwościowym, pomocowym lub integracyjnym, , liczba zorganizowanych szkoleń i osób w nich uczestniczących, ilość przeprowadzonych kontroli w zakresie przestrzegania warunków korzystania z zezwoleń na sprzedaż napojów alkoholowych, ilość wydanych opinii dot. lokalizacji punktów sprzedaży napojów alkoholowych.

VI. Zasady wynagradzania członków Gminnej Komisji Rozwiązywania Problemów Alkoholowych w Brusach :

1. Maksymalne wynagrodzenie miesięczne:

PRZEWODNICZĄCY – 420 ZŁ BRUTTO - przy wypracowaniu na rzecz Komisji co najmniej 6 godzin miesięcznie;

CZŁONEK - 280 ZŁ BRUTTO - przy wypracowaniu na rzecz Komisji co najmniej 4 godzin miesięcznie.

Ponadto przewiduje się dodatkowe wynagrodzenie za użycie własnego środka transportu w związku z czynnościami na rzecz pracy w GKRPA (*m.in. w związku z kontrolą punktów sprzedaży napojów alkoholowych, uczestnictwem w szkoleniach, itp.*). W skali roku wynagrodzenie roczne zaplanowano do kwoty 500 zł (łącznie na wszystkich członków Komisji) i naliczane będzie według następującej zasady: 1,00 zł brutto za 1 przejechany kilometr.

2. Podstawą wypłaty wynagrodzenia jest miesięczna karta pracy GKRPA potwierdzona:

- w przypadku członków – przez Przewodniczącego GKRPA,

- w przypadku Przewodniczącego - przez Pełnomocnika burmistrza ds. profilaktyki i rozwiązywania problemów alkoholowych oraz przeciwdziałania narkomanii.

3. W przypadku niewypracowania przez członków GKRPA minimalnej ilości godzin, o których mowa w pkt. 1 wynagrodzenie nalicza się procentowo - minimalna jednostka rozliczeniowa wynosi 0,5 h.

3. Wypłata wynagrodzenia następować będzie do 15 dnia miesiąca po miesiącu, którego wynagrodzenie dotyczy.

VII. Przewidywane efekty realizacji Programu

1. Podniesienie świadomości mieszkańców gminy Brusy wobec skutków używania środków psychoaktywnych i stosowania przemocy.

2. Zwiększenie zaangażowania lokalnej społeczności w działania związane z ograniczaniem uzależnienia terenie gminy Brusy.

3. Udzielanie profesjonalnej pomocy osobom uzależnionym i współuzależnionym od alkoholu.

4. Zmniejszenie skali dysfunkcji występujących w rodzinach, wynikających z uzależnienia i współuzależnienia.

5. Wzrost kompetencji zawodowych pracowników instytucji wchodzących w skład zespołów do działań interdyscyplinarnych w zakresie przeciwdziałania uzależnieniom oraz przemocy.

VIII. Źródła finansowania programu

Finansowanie realizacji niniejszego programu będzie dokonywane ze środków pochodzących z następujących źródeł:

- opłaty za korzystanie z zezwoleń na sprzedaż napojów alkoholowych wnoszonych przez prowadzące tę sprzedaż na terenie gminy Brusy podmioty gospodarcze (z uwzględnieniem środków niewykorzystanych w roku ubiegłym) – 674.943,83 zł,

- wpływy z części opłaty za zezwolenie na sprzedaż napojów alkoholowych w obrocie hurtowym – tzw. małpki” (z uwzględnieniem środków niewykorzystanych w roku ubiegłym) – 63.662,39 zł

Łączny wydatków na 2022 rok wynosi **738.606,22 zł.**

Projekt

z dnia 21 marca 2022 r.

Zatwierdzony przez

**UCHWAŁA NR
RADY MIEJSKIEJ W BRUSACH**

z dnia 31 marca 2022 r.

**w sprawie uchylenia Uchwały Nr X-128/99 Rady Miejskiej w Brusach z dnia 9 grudnia 1999 roku
w sprawie ustanowienia ograniczeń w używaniu i obrocie artykułów pirotechnicznych na terenie Gminy
Brusy**

Na podstawie art. 18 ust. 1 oraz art. 40 ust. 3 ustawy z dnia 8 marca 1990 r. o samorządzie gminnym (j.t. Dz. U. z 2022r. poz. 559 ze zm.)

Rada Miejska uchwała, co następuje:

§ 1. Uchyla się uchwałę Nr X-128/99 Rady Miejskiej w Brusach z dnia 9 grudnia 1999 roku w sprawie ustanowienia ograniczeń w używaniu i obrocie artykułów pirotechnicznych na terenie Gminy Brusy.

§ 2. Wykonanie uchwały powierza się Burmistrzowi Brus.

§ 3. Uchwała wchodzi w życie z dniem podjęcia.

RADCA PRAWNY

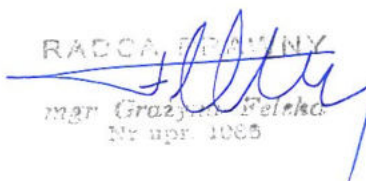
mgr Grażyna Felka
Nr upr. 1085

65

UZASADNIENIE

W związku z tym, że obecnie przepisy porządkowe zawarte w uchwale Nr X-128/99 Rady Miejskiej w Brusach z dnia 9 grudnia 1999 roku w sprawie ustanowienia ograniczeń w używaniu i obrocie artykułów pirotechnicznych na terenie gminy Brusy, ciągle pozostającej w obiegu prawnym, zawierają w sobie zakres regulacji określanych w aktach wyższego rzędu zachodzi konieczność jej uchylecia. Poniżej przykładowy zakres regulacji prawnych określanych w aktach wyższego rzędu:

➤ art. 51 § 1 ustawy z dnia 20 maja 1971 r. Kodeksu wykroczeń (tj. Dz. U. z 2021 r. poz. 2008 z późn. zm.), który stanowi: "Kto krzykiem, hałasem, alarmem lub innym wybrykiem zakłóca spokój, porządek publiczny, spoczynek nocny albo wywołuje zgorszenie w miejscu publicznym, podlega karze aresztu, ograniczenia wolności albo grzywny nie niższej niż 3000 zł.",

➤ w art. 60 § 1 ustawy z dnia 20 maja 1971 r. Kodeksu wykroczeń, w którym czytamy: "Kto prowadzi sprzedaż na terenie należącym do gminy lub będącym w jej zarządzie poza miejscem do tego wyznaczonym przez właściwe organy gminy, podlega karze grzywny.",

➤ w art. 37 ustawy z dnia 22 czerwca 2001 r. o wykonywaniu działalności gospodarczej w zakresie wytwarzania i obrotu materiałami wybuchowymi, bronią, amunicją oraz wyrobami i technologią o przeznaczeniu wojskowym lub policyjnym (tj.: Dz. U. z 2022 r. poz. 268 z późn. zm.), który brzmi: "Kto sprzedaje wyroby pirotechniczne, wyłączone spod koncesjonowania lub broń, na posiadanie której nie jest wymagane pozwolenie, osobom niepełnoletnim, podlega grzywnie, karze ograniczenia wolności albo pozbawienia wolności do lat 2."

Powszechnego zakazu używania fajerwerków na terenie Gminy Brusy, nie można wprowadzić przepisami prawa miejscowego o charakterze porządkowym tj. uchwałą Rady Miejskiej lub rozporządzeniem Wojewody Pomorskiego, gdyż przepisy porządkowe mogą być wydawane wyłącznie w zakresie nieuregulowanym w odrębnych ustawach lub innych przepisach powszechnie obowiązujących i jeżeli jest to niezbędne dla ochrony życia lub zdrowia obywateli oraz dla zapewnienia porządku i bezpieczeństwa publicznego.

Ponadto, warunki sprzedaży i używania petard, środków pirotechnicznych i ogłuszających działających na podobnych zasadach (w tym fajerwerków „cywilnych” o niskich parametrach, używanych w celach rozrywkowo - widowiskowych) - regulują przepisy innych ustaw m.in.: o bezpieczeństwie imprez masowych oraz o ochronie ppoż.

Samo użycie w/w materiałów bez negatywnych skutków, przy braku naruszeń powołanych ustaw, nie jest naruszeniem porządku i spokoju. Organami powołanymi do kontroli przestrzegania przepisów w tym zakresie są Policja i Straż Pożarna.

Zasadą prawną jest, że uchwała nie może regulować jeszcze raz tego, co zostało unormowane przez ustawodawcę.

W związku z tym, zachodzi konieczność uchylecia w/w uchwały.

UCHWAŁA Nr...../...../.....
Rady Miejskiej w Brusach
z dnia 2022 r.

o zmianie uchwały Nr XI/95/19 Rady Miejskiej w Brusach z dnia 29 listopada 2019 r.
w sprawie utworzenia Samorządowego Żłobka w Brusach

Na podstawie art. 18 ust. 2 pkt 9 lit. h ustawy z dnia 8 marca 1990 r. o samorządzie gminnym (Dz. U. z 2022 poz. 559), art. 12 ust. 1 pkt 2 i ust. 2 ustawy z dnia 27 sierpnia 2009 r. o finansach publicznych (Dz. U. z 2021 r. poz. 305, poz. 1236, poz. 1535, poz. 1773, poz. 1927, poz. 1981, poz. 2270; z 2022 r. poz. 583) oraz art. 8 ust. 1 pkt 1 i ust. 2 i art. 11 ust. 2 ustawy z dnia 4 lutego 2011 r. o opiece nad dzieckiem w wieku do lat 3 (Dz. U. z 2021 r., poz. 75; Dz. U. z 2020 r. poz. 2400; Dz. U. z 2021 r., poz. 952, poz. 2270),

Rada Miejska
uchwała, co następuje:

§1. W załączniku do uchwały Nr XI/95/19 Rady Miejskiej w Brusach z dnia 29 listopada 2019 r. w sprawie utworzenia Samorządowego Żłobka w Brusach, wprowadza się następujące zmiany:

- 1) w § 8 ust. 2 otrzymuje brzmienie:
„2. Do Żłobka przyjmowane są dzieci w wyniku postępowania rekrutacyjnego przeprowadzanego na podstawie kart zgłoszeniowych złożonych przez rodziców.”;
- 2) w § 8 ust. 3 pkt 3 otrzymuje brzmienie:
„3) oboje rodzice pracują, wykonują pracę na podstawie umowy cywilnoprawnej, uczą się w trybie dziennym, prowadzą działalność rolniczą lub działalność gospodarczą.”;
- 3) w § 8 ust. 4 pkt 3 na końcu zdania kropkę zastępuje się średnikiem i dodaje się pkt 4 w brzmieniu:
„4) uczęszczanie rodzeństwa kandydata do Żłobka w okresie, na który przeprowadzana jest rekrutacja.”;
- 4) w § 8 ust. 6 otrzymuje brzmienie:
„6. Karty zgłoszeniowe wraz z niezbędnymi dokumentami składane są w Żłobku przez rodziców w terminie od 4 do 24 maja każdego roku.”;
- 5) w § 8 uchyla się ust 7 i ust. 14;
- 6) w § 10 ust. 4 otrzymuje brzmienie:
„4. Rodzice nie ponoszą opłaty za pobyt i wyżywienie dziecka w Żłobku w zakresie:
 - 1) wyżywienia – za każdy dzień nieobecności dziecka w Żłobku, pod warunkiem poinformowania Żłobka o zaistniałej sytuacji w terminie określonym w zawartej umowie cywilnoprawnej;
 - 2) opłaty miesięcznej za pobyt – w okresie zamknięcia Żłobka z powodu przerwy w okresie ferii letnich lub zdarzeń losowych, nieobecności dziecka trwającej nie krócej niż jeden miesiąc rozliczeniowy, po uprzednim poinformowaniu Żłobka.”.

RADCA PRAWNY

Krzysztof Sadowski
GD/GD/1957

67

§2. Wykonanie uchwały powierza się Burmistrzowi Brus.

§3. Uchwała podlega publikacji w Dzienniku Urzędowym Województwa Pomorskiego i wchodzi w życie po upływie 14 dni od dnia jej ogłoszenia.

Przewodniczący Rady

Zbigniew Łącki

RADCA PRAWNY

Krzysztof Sadowski
Krzysztof Sadowski
GD/GD/1957

68

Uzasadnienie:

Zgodnie z art. 11 ust. 2 ustawy z dnia 4 lutego 2011 r. o opiece nad dziećmi w wieku do lat 3 (Dz. U. z 2021 r., poz. 75) podmiot, który utworzył żłobek, ustala statut żłobka, określając w szczególności: nazwę i miejsce jego prowadzenia, cele i zadania oraz sposób ich realizacji, z uwzględnieniem wspomagania indywidualnego rozwoju dziecka oraz wspomagania rodziny w wychowaniu dziecka, a w przypadku dzieci niepełnosprawnych - ze szczególnym uwzględnieniem rodzaju niepełnosprawności, warunki przyjmowania dzieci, z uwzględnieniem preferencji dla rodzin wielodzietnych i dzieci niepełnosprawnych, warunki przyjmowania dzieci w przypadku, o którym mowa w art. 18b, zasady ustalania opłat za pobyt i wyżywienie w przypadku nieobecności dziecka w żłobku, zasady udziału rodziców w zajęciach prowadzonych w żłobku.

Wprowadzenie zmian do obowiązującego statutu jest związane m. in. z zakończeniem realizacji projektu pn. „Żłobek w Brusach szansą na zwiększenie zatrudnienia i powrotu na rynek pracy” z udziałem środków finansowych z Europejskiego Funduszu Społecznego w ramach Regionalnego Programu Operacyjnego dla Województwa Pomorskiego na lata 2014-2020. Ze statutu Żłobka usuwa się zapisy związane z realizacją powyższego projektu - § 1 pkt 1 i 5 niniejszej uchwały.

Uwzględniając dotychczasowe doświadczenia w prowadzeniu Żłobka proponuje się uwzględnienie w kryteriach rekrutacji punktacji za: aktywność zawodową rodziców oraz uczęszczanie rodzeństwa kandydata do tego Żłobka. Dodatkowo wprowadza się zmiany doprecyzowujące zapisy statutu Żłobka dotyczące sytuacji zwolnienia z ponoszenia przez rodziców z opłaty miesięcznej za pobyt dziecka w Żłobku poprzez uściślenie okresu nieobecności jako jeden miesiąc rozliczeniowy (obecny zapis statutu: jeden miesiąc). Natomiast w zakresie pobierania opłaty za wyżywienie usuwa się ze statutu zapis mówiący o konieczności poinformowania Żłobka o nieobecności dziecka z jednodniowym wyprzedzeniem, proponuje się uregulowanie terminu powiadomienia w umowie cywilnoprawnej, którą Żłobek zawiera z rodzicem.

Projekt

z dnia 21 marca 2022 r.

Zatwierdzony przez

**UCHWAŁA NR
RADY MIEJSKIEJ W BRUSACH**

z dnia 31 marca 2022 r.

w sprawie przekazania petycji według właściwości

Na podstawie art. 18 ust. 1 ustawy z dnia 8 marca 1990 r. o samorządzie gminnym (t.j. Dz. U. z 2022 r., poz. 559 ze zm.) oraz art. 6 ust. 1 ustawy z dnia 11 lipca 2014 r. o petycjach (t.j. Dz. U. z 2018 r., poz. 870)

**Rada Miejska w Brusach
uchwała, co następuje:**

§ 1. Przekazuje się petycję z dnia 7 marca 2022 roku w sprawie naprawy uchwał antysmogowych i programu ochrony powietrza organowi właściwemu do jej rozpatrzenia – Sejmikowi Województwa Pomorskiego.

§ 2. Wykonanie uchwały powierza się Przewodniczącemu Rady Miejskiej zobowiązując go do doręczenia uchwały wnoszącemu petycję.

§ 3. Uchwała wchodzi w życie z dniem podjęcia.

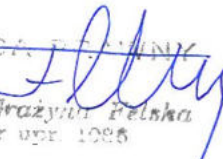
~~RADCA PEŁNOMOCNY~~

mgr Grażyna Pińska
19.01.1985

70

UZASADNIENIE

W dniu 7 marca 2022 r. do Rady Miejskiej w Brusach wpłynęła pocztą elektroniczną petycja w sprawie zmian uchwał antysmogowych i programu ochrony powietrza.

W wyniku podjętych czynności ustalono, że Rada Miejska w Brusach nie jest organem właściwym do jej rozpatrzenia. Zgodnie z art. 6 ust. 1 ustawy o petycjach „Adresat petycji, który jest niewłaściwy do jej rozpatrzenia, przesyła ją niezwłocznie, nie później jednak niż w terminie 30 dni od dnia jej złożenia, do podmiotu właściwego do rozpatrzenia petycji, zawiadamiając o tym niezwłocznie podmiot wnoszący petycję.”

Biorąc pod uwagę powyższe niniejszą petycję przekazuje się Sejmikowi Województwa Pomorskiego.

71

Żirno Redy
07.03.2022
Cech Zduńców Polskich
63-760 Zduny, Rynek 2, woj. wielkopolskie
www.cechzdunowpolskich.zduny.pl

URZĄD MIEJSKI
w BRUSACH

Wpłynęło 2022-03-07

Nr 5111/2022

Oplata skarbowa



Rada Gminy oraz Wójt/Burmistrz/Prezydent

Petycja

W sprawie naprawy uchwał antysmogowych i programu ochrony powietrza

Niniejszym wnosimy o podjęcie, w ramach dostępnych środków prawnych i kompetencji, wszelkich działań niezbędnych do naprawy następujących uchwał:

- UCHWAŁA NR 310/XXIV/20 SEJMIKU WOJEWÓDZTWA POMORSKIEGO z dnia 28 września 2020 roku w sprawie wprowadzenia na obszarze województwa pomorskiego, z wyłączeniem Gminy Miasta Sopotu i obszaru miast, ograniczeń i zakazów w zakresie eksploatacji instalacji, w których następuje spalanie paliw
- UCHWAŁA NR 309/XXIV/20 SEJMIKU WOJEWÓDZTWA POMORSKIEGO z dnia 28 września 2020 roku w sprawie wprowadzenia na obszarze miast województwa pomorskiego, z wyłączeniem Gminy Miasta Sopotu, ograniczeń i zakazów w zakresie eksploatacji instalacji, w których następuje spalanie paliw
- UCHWAŁA NR 236/XIX/20 SEJMIKU WOJEWÓDZTWA POMORSKIEGO z dnia 24 lutego 2020 roku w sprawie wprowadzenia na obszarze Gminy Miasta Sopotu ograniczeń i zakazów w zakresie eksploatacji instalacji, w których następuje spalanie paliw
- UCHWAŁA NR 308/XXIV/20 SEJMIKU WOJEWÓDZTWA POMORSKIEGO z dnia 28 września 2020 r. w sprawie programu ochrony powietrza dla strefy pomorskiej, w której został przekroczony poziom dopuszczalny pyłu zawieszonego PM10 oraz poziom docelowy benzo(a)pirenu
- UCHWAŁA NR 307/XXIV/20 SEJMIKU WOJEWÓDZTWA POMORSKIEGO z dnia 28 września 2020 r. w sprawie programu ochrony powietrza dla strefy aglomeracji trójmiejskiej, w której został przekroczony poziom dopuszczalny pyłu zawieszonego PM10 oraz poziom docelowy benzo(a)pirenu

tak, by usunąć z nich wszelkie ograniczenia eksploatacji urządzeń spełniających wymogi ekoprojektu i wykorzystujących jako paliwo stale odnawialne źródła energii (drewno kawałkowe, pellet, brykiet drzewny)

Wnosimy o zniesienie wszelkich zakazów i ograniczeń eksploatacji kominków i pieców na drewno (biopaliwo stałe), w szczególności miejscowych ogrzewaczy pomieszczeń spełniających wymogi Ekoprojektu.

UZASADNIENIE

UCHWAŁA NR 310/XXIV/20 SEJMIKU WOJEWÓDZTWA POMORSKIEGO z dnia 28 września 2020 roku

72

- w § 6 ustanawia zamknięty katalog paliw dopuszczonych do stosowania na terenie Gminy Wrocław, który ogranicza możliwość stosowania biomasy (drewno kawałkowe, pellet i brykiet drzewny) oraz uzależnia możliwość instalacji nowych urządzeń na biomasę od braku możliwości technicznych przyłączenia do sieci ciepłowniczej lub gazowej

UCHWAŁA NR 309/XXIV/20 SEJMIKU WOJEWÓDZTWA POMORSKIEGO z dnia 28 września 2020 roku

- w § 6 ustanawia zamknięty katalog paliw dopuszczonych do stosowania na terenie Gminy Wrocław, który ogranicza możliwość stosowania biomasy (drewno kawałkowe, pellet i brykiet drzewny) oraz uzależnia możliwość instalacji nowych urządzeń na biomasę od braku możliwości technicznych przyłączenia do sieci ciepłowniczej lub gazowej

UCHWAŁA NR 236/XIX/20 SEJMIKU WOJEWÓDZTWA POMORSKIEGO z dnia 24 lutego 2020 roku

- w § 5 ustanawia zamknięty katalog paliw dopuszczonych do stosowania na terenie Gminy Wrocław, który ogranicza możliwość stosowania biomasy (drewno kawałkowe, pellet i brykiet drzewny)
- w § 6 ogranicza możliwość eksploatacji niektórych rodzajów instalacji spełniających wymogi ekoprojektu oraz uzależnia możliwość eksploatacji od tego, czy instalacje nie stanowią podstawowego źródła ciepła w lokalu

UCHWAŁA NR 308/XXIV/20 SEJMIKU WOJEWÓDZTWA POMORSKIEGO z dnia 28 września 2020 r. wprowadza ograniczenia eksploatacji urządzeń na odnawialne paliwa stale spełniających wymogi ekoprojektu w tzw. dni smogowe

UCHWAŁA NR 307/XXIV/20 SEJMIKU WOJEWÓDZTWA POMORSKIEGO z dnia 28 września 2020 r. wprowadza ograniczenia eksploatacji urządzeń na odnawialne paliwa stale spełniających wymogi ekoprojektu w tzw. dni smogowe

Drewno jest paliwem ekologicznym na każdym etapie jego przetwarzania i energetycznego wykorzystania. Produkcja drewna opałowego nie ma negatywnego wpływu na poziom zalesienia w Polsce a wręcz przeciwnie: stymuluje rozwój gospodarki przez zalesianie niezagospodarowanych gruntów i zapewnia miejsca pracy. Paliwa drzewne są w głównej mierze produktem ubocznym pozyskiwania i przetwarzania drewna pełnowartościowego wykorzystywanego w przemyśle meblarskim i w konstrukcjach drewnianych. Lokalne wykorzystywanie drewna przekłada się na minimalny ślad węglowy wynikający z transportu i przygotowania do wykorzystania jako stałego biopaliwa. Drewno z polskich lasów, jako uboczny produkt gospodarki leśnej, jest powszechnie dostępne i niedrogi.

W przypadku ogrzewania drewnem powstaje tyle samo dwutlenku węgla ile wchłonęło ono podczas swojego wzrostu, czego rezultatem jest zerowy bilans emisji CO₂. Jest to zgodne z polityką UE, której celem jest osiągnięcie neutralności klimatycznej do 2050r. Używanie drewna, w przeciwieństwie do gazu, który jest paliwem kopalnym, nie wiąże się z emisją gazów cieplarnianych i pozwala na spełnienie wymaganego przez UE udziału OZE w miksie energetycznym.

Polskie ciepłownictwo sieciowe oparte jest w ponad 85% na paliwach kopalnych: węglu, gazie i oleju opałowym (Opracowanie Polskiego Instytutu Ekonomicznego „Czas na ciepłownictwo”, 12/2019). W praktyce zakaz eksploatacji instalacji opalanych biopaliwami stałymi jeżeli istnieje techniczna możliwość przyłączenia do sieci gazowej lub ciepłowniczej jest promocją paliw kopalnych.

Zakazy i ograniczenia eksploatacji kominków należy zastąpić edukacją na temat prawidłowego spalania.

Programy Ochrony Powietrza i Uchwały Antysmogowe powinny być tworzone z dbałością o bezpieczeństwo energetyczne obywateli poprzez promowanie ogrzewaczy pomieszczeń opalanych odnawialną biomasą leśną, spełniających wymagania EKOPROJEKTU na równi z innymi urządzeniami zasilanymi OZE (jak np. pompy ciepła, fotowoltaika). Przepisy takie nie mogą prowadzić do powstawania lub zwiększania zjawiska ubóstwa energetycznego.

W obliczu rosnących cen gazu, braku pewności co do ciągłości dostaw tego surowca oraz zawieszenia przez dostawców gazu wykonywania nowych przyłączy, wszelkie ograniczenia możliwości używania biomasy prowadzą wprost do ubóstwa energetycznego i godzą w bezpieczeństwo energetyczne uzależniając ludzi od dużych sieci przesyłowych i skazując na monopol dostawców i związane z tym wysokie ceny.

Pełną listę argumentów za zmianą obecnych przepisów znajdziecie Państwo w załączonych dokumentach:

- Oficjalne Stanowisko Ogólnopolskiego Stowarzyszenia Kominki i Piece w sprawie zakazów palenia drewnem, uchwał antysmogowych i programów ochrony powietrza -
- przesłano Radnym Rady Miejskiej mailem dn 11.03.2022r. Julek

Członek Cechu Zdunów Polskich

Krzysztof Motel

Projekt

z dnia

Zatwierdzony przez

**UCHWAŁA NR
RADY MIEJSKIEJ W BRUSACH**

z dnia 2022 r.

w sprawie określenia wykazu kąpielisk na 2022 rok na terenie gminy Brusy oraz określenia sezonu kąpielowego

Na podstawie art. 18 ust. 2 pkt 15 ustawy z dnia 8 marca 1990 r. o samorządzie gminnym (t.j. Dz.U. z 2022 r., poz. 559 ze zm.), w związku z art. 37 ust. 1 i 2 ustawy z dnia 20 lipca 2017 r. Prawo wodne (t.j. Dz.U. z 2021 r., poz. 2233 ze zm.)

Rada Miejska w Brusach uchwala, co następuje:

§ 1. Określa się następujący wykaz kąpielisk na terenie gminy Brusy w 2022 roku:

1. kąpielisko "Czernica" w Czernicy, zlokalizowane na działce nr 5 obręb ewidencyjny Męcikał, stanowiącej grunty pod wodami jeziora Dybrzk, przy działce nr 20/83 obręb Męcikał, czynne w okresie od 24 czerwca do 31 sierpnia 2022 roku. Granice kąpieliska określa załącznik graficzny nr 1 do niniejszej uchwały.

2. kąpielisko Harcerskiej Bazy Obozowej w Czernicy, zlokalizowane na działce nr 5 obręb ewidencyjny Męcikał, stanowiącej grunty pod wodami jeziora Dybrzk, przy działce 3292 obręb ewidencyjny Męcikał, czynne w okresie od 25 czerwca do 30 sierpnia 2022 roku. Granice kąpieliska określa załącznik graficzny nr 2 do niniejszej uchwały.

§ 2. Określa się sezon kąpielowy obejmujący okres od 24 czerwca 2022 roku do 31 sierpnia 2022 roku.

§ 3. Wykonanie uchwały powierza się Burmistrzowi Brus.

§ 4. Uchwała podlega ogłoszeniu w Dzienniku Urzędowym Województwa Pomorskiego i wchodzi w życie po upływie 14 dni od dnia jej ogłoszenia.

Przewodniczący Rady

Zbigniew Łącki

RADCA PRAWNY

mgr Grażyna Felcman
Nr upr. 1065

75

UZASADNIENIE

Zgodnie z art. 37 ust. 2 ustawy z dnia 20 lipca 2017 roku Prawo wodne (t.j. Dz. U. z 2021 r., poz. 2233 ze zm.) rada gminy określa w drodze uchwały będącej aktem prawa miejscowego, corocznie do dnia 20 maja wykaz kąpielisk na terenie gminy lub na polskich obszarach morskich przyległych do danej gminy.

Zgodnie z art. 37 ust. 3 organizatorzy kąpielisk tj. Związek Harcerstwa Polskiego, Chorągiew Gdańska, Hufiec Gdynia oraz Gmina Brusy w terminie do 31 grudnia 2021 r. złożyli do Burmistrza Brus wnioski o umieszczenie w wykazie kąpielisk na 2022 rok odpowiednio: kąpieliska na terenie Harcerskiej Bazy Obozowej w Czernicy oraz gminnego kąpieliska "Czernica" na półwyspie pomiędzy jeziorami Dybrzk i Kosobudno w Czernicy.

W myśl art. 37 ust. 12 ustawy Prawo wodne przedmiotowa uchwała została przekazana do zaopiniowania: Głównemu Inspektorowi Ochrony Środowiska, Państwowemu Powiatowemu Inspektorowi Sanitarnemu w Chojnicach oraz Dyrektorowi Regionalnego Zarządu Gospodarki Wodnej w Gdańsku Państwowego Gospodarstwa Wodnego Wody Polskie i uzyskała ich pozytywną opinię.

Mając na uwadze powyższe, podjęcie niniejszej uchwały jest w pełni uzasadnione.

SCHEMAT ORGANIZACJI KOMPIELISKA

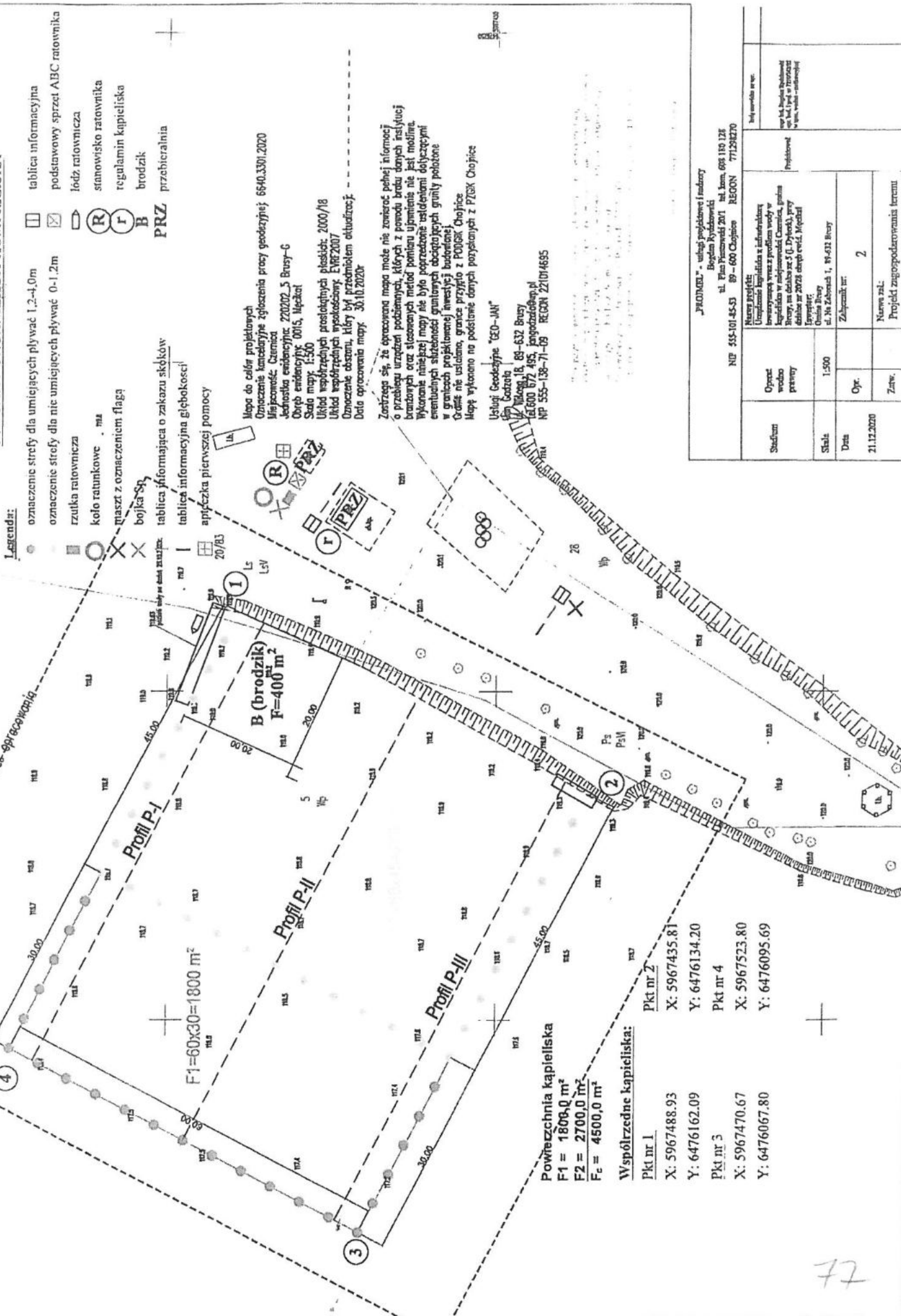

<p>"PROJEXEL" - usługi projektowe i inżynierskie Bolesława Kyszkowskiego ul. Piłsudskiego 20/1 ul. k.mn. 698 180 128 NIP 555-101-45-53 89-600 Chojnice RECON 77129270</p>	
<p>Opis: Projekt zagospodarowania terenu</p>	<p>Projektant: [imię]</p>
<p>Skala: 1:500</p>	<p>Projektant: [imię]</p>
<p>Data: 21.12.2020</p>	<p>Projektant: [imię]</p>
<p>Opr. i Opr.: [imię]</p>	<p>Projektant: [imię]</p>
<p>Zamównik: [imię]</p>	<p>Projektant: [imię]</p>
<p>Numer zal.: Projekt zagospodarowania terenu</p>	<p>Projektant: [imię]</p>

77

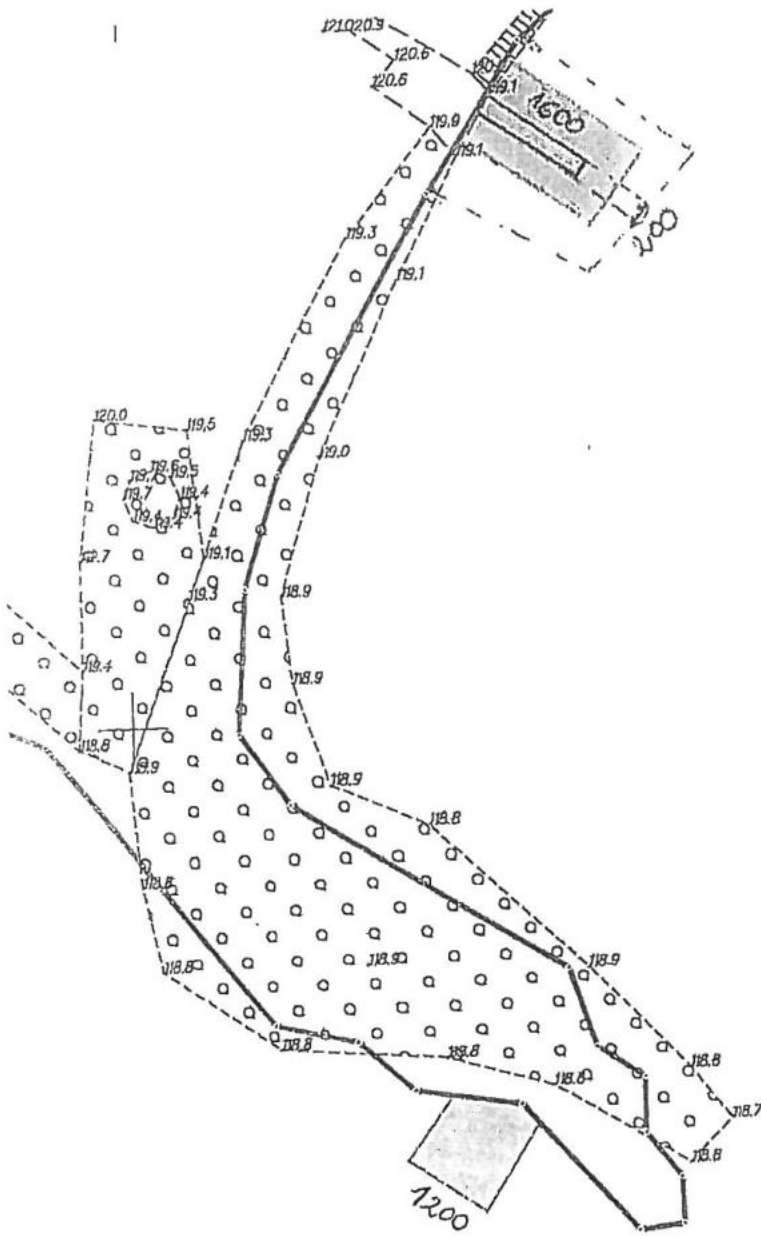

Współrzędne kąpieliska (zapis dziesiętny):

<u>Pkt. nr 1</u>	<u>Pkt nr 2</u>
53.84234	53.84246
17.62157	17.62155
<u>Pkt nr 3</u>	<u>Pkt nr 4</u>
53.842361	53.84248
17.62173	17.62168

Poświadczam się zgodność niniejszej kopii z treścią materiału państwowego zasobu geodezyjnego i kartograficznego	
Organ prowadzący państwowy zasób geodezyjny i kartograficzny	Starosta Chojnicki
Nazwa materiału zasobu	CE.6621.2524.6019
Identyfikator ewidencyjny materiału zasobu	P.2202.....
Data wykonania kopii	23.04.2010
Imię, nazwisko i podpis osoby reprezentującej organ	

78
Z up. Starosty
Inspektor Karolina Gapska
Strona 1