

**XLIII SESJA
RADY MIEJSKIEJ W BRUSACH**

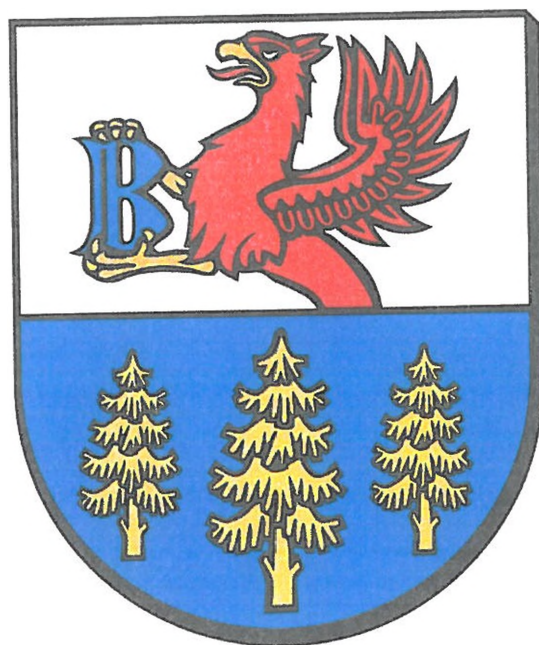

Brusy, 29 maja 2023r.

Brusy, 2023-05-22

Panie i Panowie
Radni Rady Miejskiej
w Brusach

Na podstawie art. 20 ust. 1 ustawy z dnia 8 marca 1990 r. o samorządzie gminnym (t.j. Dz. U. z 2023 r. poz. 40 ze zm.) zwołuję **XLIII sesję Rady Miejskiej w Brusach** na dzień **29 maja 2023 r. (poniedziałek)** o godz. **12.00** w sali konferencyjnej **Urzędu Miejskiego w Brusach**.

Proponowany porządek obrad:

1. Otwarcie sesji i stwierdzenie quorum.
2. Przyjęcie protokołu z XLI i XLII sesji Rady Miejskiej.
3. Przedstawienie porządku obrad.
4. Informacja Burmistrza Brus o podejmowanych działaniach.
5. Informacja z działalności komisji stałych Rady Miejskiej.
6. Podjęcie uchwał w sprawach:
 - a) zmiany uchwały budżetowej gminy Brusy na rok 2023 (referuje: Skarbnik Gminy) str. 3-14
 - b) zmiany Wieloletniej Prognozy Finansowej Gminy Brusy na lata 2023-2032 (referuje: Skarbnik Gminy) str. 15-31
 - c) określenia wymagań, jakie powinien spełniać przedsiębiorca ubiegający się o uzyskanie zezwolenia na prowadzenie działalności w zakresie opróżniania zbiorników bezodpływowych lub osadników w instalacjach przydomowych oczyszczalni ścieków i transportu nieczystości ciekłych na terenie gminy Brusy (referuje Wydział Środowiska i Rolnictwa) str. 32-34
 - d) wyrażenia woli przyjęcia przez Gminę Brusy pomocy rzeczowej w postaci oświetlenia drogowego wykonanego w ramach przebudowy przejścia dla pieszych na drodze powiatowej nr 2680G (referuje: Wydział Gospodarki Komunalnej) str. 35-36
 - e) wskazania wstępnego miejsca lokalizacji nowego przystanku komunikacyjnego na terenie gminy Brusy (referuje: Wydział Gospodarki Komunalnej) str. 37-38
 - f) współpracy ze Stowarzyszeniem Lokalna Grupa Działania Sandry Brdy (referuje: Wydział Inwestycji i Funduszy Zewnętrznych) str. 40..
 - g) zmieniająca uchwałę w sprawie wprowadzenia opłaty targowej (referuje: Wydział Podatków i Opłat Lokalnych) str. 41-42

h) zmieniająca uchwałę w sprawie wprowadzenia opłaty miejscowej (referuje: Wydział Podatków i Opłat Lokalnych) str. 43-44

7. Interpelacje zgłoszone przez radnych wraz z odpowiedziami.
8. Sprawy organizacyjne.
9. Zamknięcie obrad.

Planowany czas zakończenia sesji godz. 15.00

Zawiadomienie stanowi podstawę do udzielenia przez zakład pracy zwolnienia radnym na czas sesji, zgodnie z art. 25 ust. 3 ustawy o samorządzie gminnym.

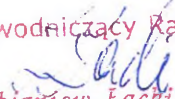
Przewodniczący Rady

Zbigniew Łącki

Otrzymują:

1. Radni Rady Miejskiej w Brusach
2. Sołtysi i Przewodniczący Osiedli z terenu gminy Brusy
3. Radni Powiatu Chojnickiego z terenu gminy Brusy
4. Dyrektorzy Wydziałów Urzędu Miejskiego
5. Dyrektorzy/Kierownicy Jednostek Organizacyjnych
6. Radca Prawny Urzędu Miejskiego
7. Media

**UCHWAŁA NR XLIII/.../23
RADY MIEJSKIEJ W BRUSACH
Z DNIA 29 MAJA 2023 R.**

w sprawie zmiany uchwały budżetowej gminy Brusy na rok 2023

Na podstawie art. 18 ust. 2 pkt 4 ustawy z dnia 8 marca 1990 r. o samorządzie gminnym (t.j. Dz.U. z 2023 r. poz.40 z późn.zm.), i art. 212, art. 214, art. 215, art.217, art. 235, art. 236, art. 237, art. 242, art. 243 ustawy z dnia 27 sierpnia 2009 r. o finansach publicznych (t.j. Dz.U. z 2022 r. poz.1634 z późn.zm.)

Rada Miejska w Brusach uchwala, co następuje:

W uchwale nr XXXVIII/324/22 Rady Miejskiej w Brusach z dnia 21 grudnia 2022 r. w sprawie uchwały budżetowej gminy Brusy na rok 2023 z późn. zm. wprowadza się następujące zmiany:

§ 1.1. W planie dochodów budżetu gminy:

- a) zwiększa się dochody o kwotę 4.554.140,00 zł zgodnie z załącznikiem nr 1. do uchwały,
- b) dochody budżetu gminy po zmianach wynoszą 107.110.131,22 zł, w tym:
 - dochody bieżące 78.430.074,43 zł, (w tym z tytułu dotacji i środków na finansowanie wydatków na realizację zadań finansowanych z udziałem środków, o których mowa w art.5 ust.1 pkt 2 i 3 – 423.070,13 zł),
 - dochody majątkowe 28.680.056,79 zł, (w tym z tytułu dotacji i środków na finansowanie wydatków na realizację zadań finansowanych z udziałem środków, o których mowa w art.5 ust.1 pkt 2 i 3 – 10.041.548,79 zł).

2. W planie wydatków budżetu gminy:

- a) zwiększa się wydatki o kwotę 4.554.140,00 zł zgodnie z załącznikiem nr 2.-2 a. do uchwały,
- b) wydatki budżetu gminy po zmianach wynoszą 123.060.016,34 zł, w tym:
 - wydatki bieżące 79.691.572,04 zł, (w tym wydatki na programy finansowane z udziałem środków, o których mowa w art.5 ust.1 pkt 2 i 3 – 848.218,48 zł),
 - wydatki majątkowe 43.368.444,30 zł, (w tym wydatki na programy finansowane z udziałem środków, o których mowa w art.5 ust.1 pkt 2 i 3 – 17.499.523,30 zł),

§ 2. 1. Ustala się limity wydatków na zadania inwestycyjne jednoroczne realizowane w roku 2023 zgodnie z załącznikiem nr 3 do uchwały.

2. Limity wydatków na przedsięwzięcia realizowane w roku 2023 ujęto w załączniku nr 2. Wieloletniej Prognozy Finansowej Gminy Brusy na lata 2023-2032 z podziałem na:

- 1) programy finansowane z udziałem środków pochodzących z budżetu Unii Europejskiej,
- 2) zadania finansowane z własnych środków i z innych źródeł.

§ 3. Wprowadza się zmiany do dotacji udzielanych z budżetu gminy podmiotom nienależącym do sektora finansów publicznych zgodnie z załącznikiem nr 4 do uchwały.

§ 4. Ustala się łączną kwotę poręczeń udzielanych w roku budżetowym w kwocie 2.102.050,00 zł.

§ 5. Wykonanie uchwały powierza się Burmistrzowi Brus.

§ 6. Uchwała wchodzi w życie z dniem podjęcia i podlega ogłoszeniu na tablicy ogłoszeń Urzędu Miejskiego w Brusach.

Przewodniczący Rady

RADA MIEJSKA W BRUSACH
mgr Grażyna Felska
Nr upr. 1086

Uzasadnienie do zmian w budżecie gminy Brusy na 2023 – Uchwała nr XLIII/.../23 z dn. 29.05.2023r.

I. Dochody – zwiększenie planu o 4.554.140,00 zł

1. W dziale 801, rozdział 80101 – Szkoły podstawowe – zwiększono plan dochodów o 1.527.935,00 zł, z czego:
 - zwiększenie planu dochodów majątkowych o 1.500.000,00 zł – dofinansowanie z Funduszu Rozwoju Kultury Fizycznej na realizację zadania „Budowa II etapu hali sportowej przy Szkole Podstawowej nr 1 w Brusach” (przedsięwzięcie WPF),
 - zwiększenie planu dochodów bieżących o 27.935,00 zł z tytułu wpłat za media.
2. W dziale 853, rozdział 85395 – Pozostała działalność – zwiększono plan dochodów bieżących o 10.000,00 zł z tytułu zwrotów nienależnie pobranych dodatków węglowych (wraz z odsetkami) wypłaconych w ubiegłym roku ze środków Funduszu Przeciwdziałania COVID-19.
3. W dziale 900, rozdział 90001 - Gospodarka ściekowa i ochrona wód - zwiększono plan dochodów majątkowych o 2.636.603,00 zł w związku ze zwiększeniem dotacji celowej w ramach programów współfinansowanych z udziałem środków europejskich na zadanie pn. "Odwodnienie miasta Brusy" w ramach RPO Województwa Pomorskiego na lata 2014-2020".
4. W dziale 900, rozdział 90026 - Pozostałe działania związane z gospodarką odpadami – zwiększono plan dochodów bieżących o 379.602,00 zł, w tym:
 - o 122.500,00 zł z tytułu dofinansowania z NFOŚiGW do realizacji zadania „Usuwanie odpadów z folii rolniczych, siatki i sznurka do owijania balotów, opakowań po nawozach i typu Big Bag”,
 - o 9.800,00 zł z tytułu odpłatności beneficjentów końcowych w ramach zadania „Usuwanie odpadów z folii rolniczych, siatki i sznurka do owijania balotów, opakowań po nawozach i typu Big Bag”,
 - o 167.919,00 zł z tytułu dofinansowania z WFOŚiGW do usuwania azbestu na rok 2023
 - o 79.383,00 zł z tytułu wpływu dofinansowania z WFOŚiGW do usuwania azbestu w roku 2022.

II. Wydatki – zwiększenie planu o 4.554.140,00 zł

1. W dziale 700, rozdział 70005 – Gospodarka gruntami i nieruchomościami – zwiększono plan wydatków bieżących o 25.600,00 zł na zakup usług.
2. W dziale 700, rozdział 70007 – Gospodarka mieszkaniowym zasobem gminy – zwiększono plan wydatków bieżących o 17.000,00 zł na zakup usług.
3. W dziale 750, rozdział 75023 – Urzędy gmin – zwiększono plan wydatków bieżących o 17.383,00 zł na zakup usług.
4. W dziale 754, rozdział 75412 – Ochotnicze straże pożarne – zwiększono plan wydatków bieżących o 20.000,00 zł na zakup systemu i urządzeń łączności oraz urządzeń peryferyjnych w celu zwiększenia i pokrycia zasięgiem łączności na potrzeby jednostek osp gminy Brusy.
5. W dziale 801, rozdział 80101 – Szkoły podstawowe – zwiększono plan wydatków o 4.164.538,00 zł, z czego:

- plan wydatków majątkowych o 4.136.603,00 zł na realizację zadania „Budowa II etapu hali sportowej przy Szkole Podstawowej nr 1 w Brusach” (przedsięwzięcie WPF),
 - plan wydatków bieżących o 27.935,00 zł na zakup energii elektrycznej.
6. W dziale 853, rozdział 85395 – Pozostała działalność – zwiększono plan wydatków bieżących o 10.000,00 zł z przeznaczeniem na dokonanie zwrotów nienależnie pobranych dodatków węglowych (wraz z odsetkami) do Funduszu Przeciwdziałania COVID-19.
 7. W dziale 900, rozdział 90015 – Oświetlenie ulic, placów i dróg – zmniejszono plan wydatków bieżących o 600,00 zł.
 8. W dziale 900, rozdział 90026 - Pozostałe działania związane z gospodarką odpadami – zwiększono plan wydatków bieżących o 300.219,00 zł, tym:
 - 132.300,00 zł na realizację zadania „Usuwanie odpadów z folii rolniczych, siatki i sznurka do owijania balotów, opakowań po nawozach i typu Big Bag”,
 - o 167.919,00 zł na zadanie związane z usuwaniem azbestu z terenu gminy Brusy w roku 2023.
 9. W dziale 926, rozdział 92601 – Obiekty sportowe – zmieniono nazwę zadania inwestycyjnego jednorocznego na „Modernizacja kompleksu sportowego „Moje boisko Orlik – 2012” w Brusach”.

III. Pozostałe zmiany

W treści uchwały budżetowej proponuje się wprowadzenie zapisu upoważniającego Burmistrza Brus do udzielenia poręczenia do kwoty 2.102.050,00 zł. Zakład Zagospodarowania Odpadów Nowy Dwór Sp. z o.o. z siedzibą w Nowym Dworze realizuje projekt pn. „Rozbudowa Zakładu Zagospodarowania Odpadów Nowy Dwór Sp. z o.o.”. Na sfinansowanie ww. projektu Spółka otrzymała z Narodowego Funduszu Ochrony Środowiska i Gospodarki Wodnej w Warszawie pożyczkę w kwocie 22.043.217,00 zł, która została poręczona przez Gminę Brusy do kwoty 2.082.424,00 zł. Spółka podpisała aneks zwiększający dotychczasową kwotę pożyczki do kwoty 44.294.254,00 zł. W celu podpisania aneksu do umowy poręczenia należy stosownie upoważnienie zamieścić w uchwale budżetowej. W związku z aneksem podpisanym przez Spółkę poręczenie udzielane jest na lata 2025-2034 i wynosi 418.417,00 zł w latach 2025-2033 oraz 418.721,00 zł w roku 2034.

Załącznik nr 1 do Uchwały nr XLIII/.../23 z dnia 29.05.2023r. W załączniku nr 1 do Uchwały XXXVIII/324/22 z dnia 21.12.2022r. z późn. zm. wprowadza się następujące zmiany

9

w złotych

Dział	Rozdział	§	Nazwa	Plan przed zmianą	Zmniejszenie	Zwiększenie	Plan po zmianach (5+6+7)
1	2	3	4	5	6	7	8
bieżące							
801			Oświata i wychowanie	2 277 148,14	0,00	27 935,00	2 305 083,14
		0830	Wpływy z usług	765 504,00	0,00	27 935,00	793 439,00
853			Pozostałe zadania w zakresie polityki społecznej	2 632 855,73	0,00	10 000,00	2 642 855,73
		0920	Wpływy z pozostałych odsetek	0,00	0,00	1 000,00	1 000,00
		0940	Wpływy z rozliczeń/zwrotów z lat ubiegłych	0,00	0,00	9 000,00	9 000,00
900			Gospodarka komunalna i ochrona środowiska	4 326 917,02	0,00	379 602,00	4 706 519,02
		0970	Wpływy z różnych dochodów	0,00	0,00	9 800,00	9 800,00
		2460	Środki otrzymane od pozostałych jednostek zaliczanych do sektora finansów publicznych na realizację zadań bieżących jednostek zaliczanych do sektora finansów publicznych	59 500,00	0,00	369 802,00	429 302,00
bieżące razem:				78 012 537,43	0,00	417 537,00	78 430 074,43
w tym z tytułu dotacji i środków na finansowanie wydatków na realizację zadań finansowanych z udziałem środków, o których mowa w art. 5 ust. 1 pkt 2 i 3				423 070,13	0,00	0,00	423 070,13
majątkowe							
801			Oświata i wychowanie	0,00	0,00	1 500 000,00	1 500 000,00
		6260	Dotacja otrzymana z państwowego funduszu celowego na finansowanie lub dofinansowanie kosztów realizacji inwestycji i zakupów inwestycyjnych jednostek sektora finansów publicznych	0,00	0,00	1 500 000,00	1 500 000,00
900			Gospodarka komunalna i ochrona środowiska	5 090 003,48	0,00	2 636 603,00	7 726 606,48
		6257	Dotacja celowa w ramach programów finansowych z udziałem środków europejskich oraz środków, o których mowa w art. 5 ust. 3 pkt 5 lit. a i b ustawy, lub płatności w ramach budżetu środków europejskich, realizowanych przez jednostki samorządu terytorialnego	4 255 003,48	0,00	2 636 603,00	6 891 606,48
majątkowe razem:				24 543 453,79	0,00	4 136 603,00	28 680 056,79
w tym z tytułu dotacji i środków na finansowanie wydatków na realizację zadań finansowanych z udziałem środków, o których mowa w art. 5 ust. 1 pkt 2 i 3				7 404 945,79	0,00	2 636 603,00	10 041 548,79
Ogółem:				102 555 991,22	0,00	4 554 140,00	107 110 131,22
w tym z tytułu dotacji i środków na finansowanie wydatków na realizację zadań finansowanych z udziałem środków, o których mowa w art. 5 ust. 1 pkt 2 i 3				7 828 015,92	0,00	2 636 603,00	10 464 618,92

(* kol 2 do wykorzystania fakultatywnego)

Załącznik nr 2 do Uchwały nr XLIII/.../23 z dnia 29.05.2023r. W załączniku nr 2 do Uchwały XXXVIII/324/22 z dnia 21.12.2022r. z późn. zm. wprowadza się następujące zmiany

Dział	Rozdział	§ / grupa	Nazwa	Plan	Z tego:																
					Wydatki bieżące	wydatki jednostek budżetowych	z tego:		dotacje na zadania bieżące	świadczenia na rzecz osób fizycznych;	wydatki na programy finansowane z udziałem środków, o których mowa w art. 5 ust. 1 pkt 2 i 3	wydatki z tytułu poręczeń i gwarancji	obsługa długu	Wydatki majątkowe	inwestycje i zakupy inwestycyjne	z tego:					
							wynagrodzenia i składki od nich naliczane	wydatki związane z realizacją ich statutowych zadań,								na programy finansowane z udziałem środków, o których mowa w art. 5 ust. 1 pkt 2 i 3,	zakup i objęcie akcji i udziałów	Wniesienie wkładów do spółek prawa handlowego			
1	2	3	4	5	6	7	8	9	10	11	12	13	14	15	16	17	18	19			
700			Gospodarka mieszkaniowa	przed zmianą	1 639 610,00	474 610,00	474 610,00	0,00	474 610,00	0,00	0,00	0,00	0,00	0,00	1 165 000,00	1 165 000,00	0,00	0,00	0,00		
				zmniejszenie	0,00	0,00	0,00	0,00	0,00	0,00	0,00	0,00	0,00	0,00	0,00	0,00	0,00	0,00	0,00	0,00	
				zwiększenie	42 600,00	42 600,00	42 600,00	0,00	42 600,00	0,00	42 600,00	0,00	0,00	0,00	0,00	0,00	0,00	0,00	0,00	0,00	0,00
				po zmianach	1 682 210,00	517 210,00	517 210,00	0,00	517 210,00	0,00	517 210,00	0,00	0,00	0,00	0,00	0,00	1 165 000,00	1 165 000,00	0,00	0,00	0,00
70005			Gospodarka gruntami i nieruchomościami	przed zmianą	1 408 640,00	243 640,00	243 640,00	0,00	243 640,00	0,00	0,00	0,00	0,00	0,00	1 165 000,00	1 165 000,00	0,00	0,00	0,00		
				zmniejszenie	0,00	0,00	0,00	0,00	0,00	0,00	0,00	0,00	0,00	0,00	0,00	0,00	0,00	0,00	0,00	0,00	
				zwiększenie	25 600,00	25 600,00	25 600,00	0,00	25 600,00	0,00	25 600,00	0,00	0,00	0,00	0,00	0,00	0,00	0,00	0,00	0,00	0,00
				po zmianach	1 434 240,00	269 240,00	269 240,00	0,00	269 240,00	0,00	269 240,00	0,00	0,00	0,00	0,00	0,00	1 165 000,00	1 165 000,00	0,00	0,00	0,00
70007			Gospodarowanie mieszkaniowym zasobem gminy	przed zmianą	188 970,00	188 970,00	188 970,00	0,00	188 970,00	0,00	0,00	0,00	0,00	0,00	0,00	0,00	0,00	0,00	0,00		
				zmniejszenie	0,00	0,00	0,00	0,00	0,00	0,00	0,00	0,00	0,00	0,00	0,00	0,00	0,00	0,00	0,00	0,00	
				zwiększenie	17 000,00	17 000,00	17 000,00	0,00	17 000,00	0,00	17 000,00	0,00	0,00	0,00	0,00	0,00	0,00	0,00	0,00	0,00	0,00
				po zmianach	205 970,00	205 970,00	205 970,00	0,00	205 970,00	0,00	205 970,00	0,00	0,00	0,00	0,00	0,00	0,00	0,00	0,00	0,00	0,00
750			Administracja publiczna	przed zmianą	10 863 809,65	9 816 101,75	9 342 828,96	7 767 345,00	1 575 483,96	0,00	421 508,00	51 764,79	0,00	0,00	1 047 707,90	1 047 707,90	1 032 707,90	0,00	0,00		
				zmniejszenie	0,00	0,00	0,00	0,00	0,00	0,00	0,00	0,00	0,00	0,00	0,00	0,00	0,00	0,00	0,00	0,00	
				zwiększenie	17 383,00	17 383,00	17 383,00	0,00	17 383,00	0,00	0,00	0,00	0,00	0,00	0,00	0,00	0,00	0,00	0,00	0,00	0,00
				po zmianach	10 881 192,65	9 833 484,75	9 360 211,96	7 767 345,00	1 592 866,96	0,00	421 508,00	51 764,79	0,00	1 047 707,90	1 047 707,90	1 032 707,90	0,00	0,00	0,00	0,00	0,00
75023			Urzędy gmin (miast i miast na prawach powiatu)	przed zmianą	7 923 772,69	7 481 064,79	7 470 960,00	6 324 356,00	1 146 604,00	0,00	10 000,00	104,79	0,00	0,00	442 707,90	442 707,90	427 707,90	0,00	0,00		
				zmniejszenie	0,00	0,00	0,00	0,00	0,00	0,00	0,00	0,00	0,00	0,00	0,00	0,00	0,00	0,00	0,00	0,00	
				zwiększenie	17 383,00	17 383,00	17 383,00	0,00	17 383,00	0,00	0,00	0,00	0,00	0,00	0,00	0,00	0,00	0,00	0,00	0,00	0,00
				po zmianach	7 941 155,69	7 498 447,79	7 488 343,00	6 324 356,00	1 163 987,00	0,00	10 000,00	104,79	0,00	442 707,90	442 707,90	427 707,90	0,00	0,00	0,00	0,00	0,00
754			Bezpieczeństwo publiczne i ochrona przeciwpożarowa	przed zmianą	493 254,00	463 254,00	384 454,00	34 854,00	349 600,00	0,00	78 800,00	0,00	0,00	0,00	30 000,00	30 000,00	0,00	0,00	0,00		
				zmniejszenie	0,00	0,00	0,00	0,00	0,00	0,00	0,00	0,00	0,00	0,00	0,00	0,00	0,00	0,00	0,00	0,00	
				zwiększenie	20 000,00	20 000,00	20 000,00	0,00	20 000,00	0,00	0,00	0,00	0,00	0,00	0,00	0,00	0,00	0,00	0,00	0,00	0,00
				po zmianach	513 254,00	483 254,00	404 454,00	34 854,00	369 600,00	0,00	78 800,00	0,00	0,00	0,00	0,00	30 000,00	30 000,00	0,00	0,00	0,00	0,00
75412			Ochotnicze strażne pożarne	przed zmianą	485 054,00	455 054,00	383 454,00	34 854,00	348 600,00	0,00	71 600,00	0,00	0,00	0,00	30 000,00	30 000,00	0,00	0,00	0,00		
				zmniejszenie	0,00	0,00	0,00	0,00	0,00	0,00	0,00	0,00	0,00	0,00	0,00	0,00	0,00	0,00	0,00	0,00	
				zwiększenie	20 000,00	20 000,00	20 000,00	0,00	20 000,00	0,00	0,00	0,00	0,00	0,00	0,00	0,00	0,00	0,00	0,00	0,00	0,00
				po zmianach	505 054,00	475 054,00	403 454,00	34 854,00	368 600,00	0,00	71 600,00	0,00	0,00	0,00	0,00	30 000,00	30 000,00	0,00	0,00	0,00	0,00
801			Oświata i wychowanie	przed zmianą	45 469 906,05	33 327 906,05	31 524 591,27	25 246 627,96	6 277 963,29	1 097 047,00	670 062,00	36 205,78	0,00	0,00	12 142 000,00	12 142 000,00	0,00	0,00	0,00		
				zmniejszenie	0,00	0,00	0,00	0,00	0,00	0,00	0,00	0,00	0,00	0,00	0,00	0,00	0,00	0,00	0,00	0,00	
				zwiększenie	4 164 538,00	27 935,00	27 935,00	0,00	27 935,00	0,00	0,00	0,00	0,00	0,00	0,00	4 136 603,00	4 136 603,00	0,00	0,00	0,00	0,00
				po zmianach	49 634 444,05	33 355 841,05	31 552 526,27	25 246 627,96	6 305 898,29	1 097 047,00	670 062,00	36 205,78	0,00	0,00	0,00	16 278 603,00	16 278 603,00	0,00	0,00	0,00	0,00
80101			Szkoły podstawowe	przed zmianą	33 072 186,67	21 382 186,67	20 882 060,67	17 568 059,73	3 314 000,94	0,00	500 126,00	0,00	0,00	0,00	11 690 000,00	11 690 000,00	0,00	0,00	0,00		
				zmniejszenie	0,00	0,00	0,00	0,00	0,00	0,00	0,00	0,00	0,00	0,00	0,00	0,00	0,00	0,00	0,00	0,00	
				zwiększenie	4 164 538,00	27 935,00	27 935,00	0,00	27 935,00	0,00	0,00	0,00	0,00	0,00	0,00	4 136 603,00	4 136 603,00	0,00	0,00	0,00	0,00
				po zmianach	37 236 724,67	21 410 121,67	20 909 995,67	17 568 059,73	3 341 935,94	0,00	500 126,00	0,00	0,00	0,00	0,00	15 826 603,00	15 826 603,00	0,00	0,00	0,00	0,00
853			Pozostałe zadania w zakresie polityki społecznej	przed zmianą	4 622 360,49	4 622 360,49	2 618 929,58	16 856,08	2 602 073,50	0,00	1 283 000,00	720 430,91	0,00	0,00	0,00	0,00	0,00	0,00	0,00		
				zmniejszenie	0,00	0,00	0,00	0,00	0,00	0,00	0,00	0,00	0,00	0,00	0,00	0,00	0,00	0,00	0,00	0,00	
				zwiększenie	10 000,00	10 000,00	10 000,00	0,00	10 000,00	0,00	0,00	0,00	0,00	0,00	0,00	0,00	0,00	0,00	0,00	0,00	0,00
				po zmianach	4 632 360,49	4 632 360,49	2 628 929,58	16 856,08	2 612 073,50	0,00	1 283 000,00	720 430,91	0,00	0,00	0,00	0,00	0,00	0,00	0,00	0,00	0,00
85395			Pozostała działalność	przed zmianą	4 622 360,49	4 622 360,49	2 618 929,58	16 856,08	2 602 073,50	0,00	1 283 000,00	720 430,91	0,00	0,00	0,00	0,00	0,00	0,00	0,00		
				zmniejszenie	0,00	0,00	0,00	0,00	0,00	0,00	0,00	0,00	0,00	0,00	0,00	0,00	0,00	0,00	0,00	0,00	
				zwiększenie	10 000,00	10 000,00	10 000,00	0,00	10 000,00	0,00	0,00	0,00	0,00	0,00	0,00	0,00	0,00	0,00	0,00	0,00	0,00
				po zmianach	4 632 360,49	4 632 360,49	2 628 929,58	16 856,08	2 612 073,50	0,00	1 283 000,00	720 430,91	0,00	0,00	0,00	0,00	0,00	0,00	0,00	0,00	0,00

Dział	Rozdział	§ / grupa	Nazwa	Plan	Z tego:																
					Wydatki bieżące	wydatki jednostek budżetowych	z tego:		z tego:				Wydatki majątkowe	z tego:							
							wynagrodzenia i składki od nich naliczane	wydatki związane z realizacją ich statutowych zadań;	dotacje na zadania bieżące	świadczenia na rzecz osób fizycznych;	wydatki na programy finansowane z udziałem środków, o których mowa w art. 5 ust. 1 pkt 2 i 3	wypłaty z tytułu poręczeń i gwarancji		obsługa długu	Wydatki majątkowe	inwestycje i zakupy inwestycyjne	w tym: na programy finansowane z udziałem środków, o których mowa w art. 5 ust. 1 pkt 2 i 3,	zakup i objęcie akcji i udziałów	Wnieście wkładów do spółek prawa handlowego		
1	2	3	4	5	6	7	8	9	10	11	12	13	14	15	16	17	18	19			
900			Gospodarka komunalna i ochrona środowiska	przed zmianą	20 736 438,20	6 750 550,14	6 750 550,14	163 038,00	6 587 512,14	0,00	0,00	0,00	0,00	0,00	13 985 888,06	13 985 888,06	13 015 894,06	0,00	0,00		
			zmniejszenie	-600,00	-600,00	-600,00	0,00	-600,00	0,00	0,00	0,00	0,00	0,00	0,00	0,00	0,00	0,00	0,00	0,00	0,00	
			zwiększenie	300 219,00	300 219,00	220 219,00	0,00	220 219,00	80 000,00	0,00	0,00	0,00	0,00	0,00	0,00	0,00	0,00	0,00	0,00	0,00	0,00
			po zmianach	21 036 057,20	7 050 169,14	6 970 169,14	163 038,00	6 807 131,14	80 000,00	0,00	0,00	0,00	0,00	0,00	0,00	13 985 888,06	13 985 888,06	13 015 894,06	0,00	0,00	
90015			Oświetlenie ulic, placów i dróg	przed zmianą	1 410 136,02	1 295 457,02	1 295 457,02	0,00	1 295 457,02	0,00	0,00	0,00	0,00	0,00	114 679,00	114 679,00	0,00	0,00	0,00		
			zmniejszenie	-600,00	-600,00	-600,00	0,00	-600,00	0,00	0,00	0,00	0,00	0,00	0,00	0,00	0,00	0,00	0,00	0,00		
			zwiększenie	0,00	0,00	0,00	0,00	0,00	0,00	0,00	0,00	0,00	0,00	0,00	0,00	0,00	0,00	0,00	0,00		
			po zmianach	1 409 536,02	1 294 857,02	1 294 857,02	0,00	1 294 857,02	0,00	0,00	0,00	0,00	0,00	0,00	0,00	114 679,00	114 679,00	0,00	0,00	0,00	
90026			Pozostałe działania związane z gospodarką odpadami	przed zmianą	0,00	0,00	0,00	0,00	0,00	0,00	0,00	0,00	0,00	0,00	0,00	0,00	0,00	0,00	0,00		
			zmniejszenie	0,00	0,00	0,00	0,00	0,00	0,00	0,00	0,00	0,00	0,00	0,00	0,00	0,00	0,00	0,00	0,00		
			zwiększenie	300 219,00	300 219,00	220 219,00	0,00	220 219,00	80 000,00	0,00	0,00	0,00	0,00	0,00	0,00	0,00	0,00	0,00	0,00	0,00	
			po zmianach	300 219,00	300 219,00	220 219,00	0,00	220 219,00	80 000,00	0,00	0,00	0,00	0,00	0,00	0,00	0,00	0,00	0,00	0,00	0,00	
Wydatki razem:				przed zmianą	118 505 876,34	79 274 035,04	61 276 349,56	37 376 615,95	23 899 733,61	2 737 727,00	13 046 740,00	848 218,48	0,00	1 365 000,00	39 231 841,30	39 231 841,30	17 499 523,30	0,00	0,00		
				zmniejszenie	-600,00	-600,00	-600,00	0,00	-600,00	0,00	0,00	0,00	0,00	0,00	0,00	0,00	0,00	0,00	0,00		
				zwiększenie	4 554 740,00	418 137,00	338 137,00	0,00	338 137,00	80 000,00	0,00	0,00	0,00	0,00	4 136 603,00	4 136 603,00	0,00	0,00	0,00		
				po zmianach	123 060 016,34	79 691 572,04	61 613 886,56	37 376 615,95	24 237 270,61	2 817 727,00	13 046 740,00	848 218,48	0,00	1 365 000,00	43 368 444,30	43 368 444,30	17 499 523,30	0,00	0,00		

Załącznik nr 2a do Uchwały nr XLIII/.../23 z dnia 29.05.2023r. W załączniku nr 2 do Uchwały XXXVIII/324/22 z dnia 21.12.2022r. z późn. zm. wprowadza się następujące zmiany

Dział	Rozdział	Grupa	Treść	Przed zmianą	Zmiana	Po zmianie
700			Gospodarka mieszkaniowa	1 639 610,00	42 600,00	1 682 210,00
	70005		Gospodarka gruntami i nieruchomościami	1 408 640,00	25 600,00	1 434 240,00
		B1PZB	wydatki bieżące jednostek budżetowych związane z realizacją ich statutowych zadań	243 640,00	25 600,00	269 240,00
	70007		Gospodarowanie mieszkaniowym zasobem gminy	188 970,00	17 000,00	205 970,00
		B1PZB	wydatki bieżące jednostek budżetowych związane z realizacją ich statutowych zadań	188 970,00	17 000,00	205 970,00
750			Administracja publiczna	10 863 809,65	17 383,00	10 881 192,65
	75023		Urzędy gmin (miast i miast na prawach powiatu)	7 923 772,69	17 383,00	7 941 155,69
		B1PZB	wydatki bieżące jednostek budżetowych związane z realizacją ich statutowych zadań	1 146 604,00	17 383,00	1 163 987,00
754			Bezpieczeństwo publiczne i ochrona przeciwpożarowa	493 254,00	20 000,00	513 254,00
	75412		Ochotnicze straże pożarne	485 054,00	20 000,00	505 054,00
		B1PZB	wydatki bieżące jednostek budżetowych związane z realizacją ich statutowych zadań	348 600,00	20 000,00	368 600,00
801			Oświata i wychowanie	45 469 906,05	4 164 538,00	49 634 444,05
	80101		Szkoły podstawowe	33 072 186,67	4 164 538,00	37 236 724,67
		B1PZB	wydatki bieżące jednostek budżetowych związane z realizacją ich statutowych zadań	3 314 000,94	27 935,00	3 341 935,94
		M1IWL	inwestycje i zakupy inwestycyjne (z wyłączeniem inwestycji i zakupów inwestycyjnych na programy finansowane z udziałem środków, o których mowa w art. 5 ust. 1 pkt 2 i 3 ustawy z dnia 27 sierpnia 2009 r. o finansach publicznych)	11 690 000,00	4 136 603,00	15 826 603,00
853			Pozostałe zadania w zakresie polityki społecznej	4 622 360,49	10 000,00	4 632 360,49
	85395		Pozostała działalność	4 622 360,49	10 000,00	4 632 360,49
		B1PZB	wydatki bieżące jednostek budżetowych związane z realizacją ich statutowych zadań	2 602 073,50	10 000,00	2 612 073,50
900			Gospodarka komunalna i ochrona środowiska	20 736 438,20	299 619,00	21 036 057,20
	90015		Oświetlenie ulic, placów i dróg	1 410 136,02	-600,00	1 409 536,02
		B1PZB	wydatki bieżące jednostek budżetowych związane z realizacją ich statutowych zadań	1 295 457,02	-600,00	1 294 857,02
	90026		Pozostałe działania związane z gospodarką odpadami	0,00	300 219,00	300 219,00

	B1PZB	wydatki bieżące jednostek budżetowych związane z realizacją ich statutowych zadań	0,00	220 219,00	220 219,00
	B2DOT	dotacje na zadania bieżące	0,00	80 000,00	80 000,00
Razem:			118 505 876,34	4 554 140,00	123 060 016,34

10

Załącznik nr 3
do Uchwały nr XLIII / 23
Rady Miejskiej w Brusach
z dnia 29 05 2023r.

Wykaz rocznych inwestycji Gminy Brusy na 2023 rok

Dział	Rozdział	Paragraf	Nazwa zadania	Wartość	Zmiana	Po zmianie
010			Rolnictwo i łowiectwo	2 980 135,37	0,00	2 980 135,37
	01044		Infrastruktura sanitacyjna wsi	2 980 135,37	0,00	2 980 135,37
		6057	Budowa sieci kanalizacyjnej w miejscowości Głowczewice - UM	1 986 119,00	0,00	1 986 119,00
		6059	Budowa sieci kanalizacyjnej w miejscowości Głowczewice - UM	994 016,37	0,00	994 016,37
600			Transport i łączność	3 958 326,00	0,00	3 958 326,00
	60014		Drogi publiczne powiatowe	270 416,00	0,00	270 416,00
		6300	Przebudowa dróg powiatowych nr 2610G Kosobudy-Czersk oraz 2360G Kosobudy-Kinice na odcinku od ul. Nepomucena w Kosobudach do miejscowości Kinice - UM	270 416,00	0,00	270 416,00
	60016		Drogi publiczne gminne	3 687 910,00	0,00	3 687 910,00
		6050	Budowa odcinka drogi gminnej - sołectwo Czapiewice	29 000,00	0,00	29 000,00
		6050	Budowa ul. Dąbek i ul. Leśnej w Męcikale - sołectwo Męcikale	43 065,00	0,00	43 065,00
		6050	Budowa drogi gminnej w Lendach - sołectwo Przymuszewo	25 555,00	0,00	25 555,00
		6050	Budowa drogi gminnej w Skoszewie - sołectwo Skoszewo	16 096,00	0,00	16 096,00
		6050	Zmiana nawierzchni ciągu pieszo-jezdnego w Wielkich Chelmach - sołectwo Wielkie Chelmy	38 838,00	0,00	38 838,00
		6050	Budowa drogi "kolo krzyża"- sołectwo Zabno	20 056,00	0,00	20 056,00
		6370	Modernizacja drogi gminnej 206072G Brusy-Male Glišno-Lubnia - UM	2 595 000,00	0,00	2 595 000,00
		6050	Modernizacja drogi gminnej 206072G Brusy-Male Glišno-Lubnia - UM	545 000,00	0,00	545 000,00
		6050	Wykup dróg na terenie miasta i gminy Brusy - UM	193 000,00	0,00	193 000,00
		6050	Budowa ul. Polnej w Zalesiu - UM	28 000,00	0,00	28 000,00
		6050	Dokumentacja projektowa budowy drogi gminnej w miejscowości Małe Chelmy - UM	12 300,00	0,00	12 300,00
		6050	Odszkodowanie za grunty przejęte pod infrastrukturę techniczną drogową - UM	142 000,00	0,00	142 000,00
630			Turystyka	397 870,22	0,00	397 870,22
	63003		Zadania w zakresie upowszechniania turystyki	397 870,22	0,00	397 870,22
		6057	Rozbudowa i modernizacja obiektów infrastruktury turystycznej wzdłuż ścieżek i tras rowerowych na terenie Gminy Brusy - UM	222 705,00	0,00	222 705,00
		6059	Rozbudowa i modernizacja obiektów infrastruktury turystycznej wzdłuż ścieżek i tras rowerowych na terenie Gminy Brusy - UM	175 165,22	0,00	175 165,22
700			Gospodarka mieszkaniowa	1 165 000,00	0,00	1 165 000,00
	70005		Gospodarka gruntami i nieruchomościami	1 165 000,00	0,00	1 165 000,00
		6050	Zagospodarowanie terenu gminnego przy "Pastorówce" - sołectwo Kosobudy	55 000,00	0,00	55 000,00
		6050	Wykupy gruntów na cele publiczne - UM	10 000,00	0,00	10 000,00
		6050	Rewaloryzacja zabytkowego budynku gospodarczego przy ul. Szkolnej 1 w Brusach wraz z jego adaptacją na cele społeczne - UM	1 100 000,00	0,00	1 100 000,00
750			Administracja publiczna	15 000,00	0,00	15 000,00
	75023		Urzędy gmin (miast i miast na prawach powiatu)	15 000,00	0,00	15 000,00
		6060	Zakup i integracja z UPS aparatu prądowłórczego (zabezpieczenie zasilania awaryjnego) - UM	15 000,00	0,00	15 000,00
754			Bezpieczeństwo publiczne i ochrona przeciwpożarowa	30 000,00	0,00	30 000,00
	75412		Ochotnicze strażne pożarne	30 000,00	0,00	30 000,00
		6060	Zakup wozu strażackiego dla OSP Zalesie - sołectwo Zalesie	30 000,00	0,00	30 000,00
801			Oświata i wychowanie	452 000,00	0,00	452 000,00
	80113		Dowozenie uczniów do szkół	430 000,00	0,00	430 000,00
		6060	Zakup autobusu szkolnego - GZO	430 000,00	0,00	430 000,00
	80148		Stolówki szkolne i przedszkolne	22 000,00	0,00	22 000,00
		6060	Zakup zmywarki kapturowej ze stolami - SP Brusy nr 2	22 000,00	0,00	22 000,00
900			Gospodarka komunalna i ochrona środowiska	134 994,00	0,00	134 994,00
	90015		Oświetlenie ulic, placów i dróg	114 679,00	0,00	114 679,00

Dział	Rozdział	Paragraf	Nazwa zadania	Wartość	Zmiana	Po zmianie
		6050	Budowa oświetlenia w miejscowości Brusy-Jaglie - sołectwo Brusy-Jaglie	23 048,00	0,00	23 048,00
		6050	Budowa oświetlenia drogowego w Czarniżu- sołectwo Czarniż	25 000,00	0,00	25 000,00
		6050	Budowa oświetlenia przy drodze wojewódzkiej nr 235 w miejscowości Gacnik - sołectwo Gacnik	15 000,00	0,00	15 000,00
		6050	Budowa oświetlenia drogowego na ul. Sosnowej - sołectwo Lubnia	9 000,00	0,00	9 000,00
		6050	Budowa oświetlenia drogowego na ul. Brzozowej - sołectwo Lubnia	34 631,00	0,00	34 631,00
		6050	Budowa oświetlenia drogowego - sołectwo Orlik	8 000,00	0,00	8 000,00
	90095		Pozostała działalność	20 315,00	0,00	20 315,00
		6050	Zagospodarowanie terenu rekreacyjno-sportowego - sołectwo Brusy-Wybudowanie	20 315,00	0,00	20 315,00
921			Kultura i ochrona dziedzictwa narodowego	10 000,00	0,00	10 000,00
	92105		Pozostałe zadania w zakresie kultury	10 000,00	0,00	10 000,00
		6060	Monitoring terenu rekreacyjno-sportowego przy świetlicy wiejskiej - sołectwo Lubnia	10 000,00	0,00	10 000,00
926			Kultura fizyczna	904 012,00	0,00	904 012,00
	92601		Obiekty sportowe	904 012,00	0,00	904 012,00
		6050	Zagospodarowanie terenu gminnego przy szkole podstawowej - sołectwo Zalesie	16 000,00	0,00	16 000,00
		6060	Zagospodarowanie terenu rekreacyjno-sportowego - sołectwo Małe Gliśno	10 000,00	0,00	10 000,00
		6050	Modernizacja kompleksu sportowego " Moje Boisko ORLIK -2012" w Brusach - UM	878 012,00	0,00	878 012,00
			RAZEM	10 047 337,59	0,00	10 047 337,59

Załącznik nr 4
do Uchwały nr XLIII/.../23
Rady Miejskiej w Brusach
z dnia 29.05.2023r.

Dotacje do udzielenia w 2023 roku z budżetu podmiotom nienależącym do sektora finansów publicznych

W załączniku nr 6b do uchwały nr XXXVIII/324/22 Rady Miejskiej w Brusach z dnia 21.12.2022r. wprowadza się zmiany:

Dział	Rozdział	Wyszczególnienie	Kwota dotacji /w zł/		
			podmiotowej	przedmiotowej	celowej
1	2	3	4	5	6
010		ROLNICTWO I ŁOWIECTWO	0,00	0,00	22 000,00
	01008	Melioracje wodne	0,00	0,00	22 000,00
		Dotacja celowa z budżetu na finansowanie lub dofinansowanie zadań zleconych do realizacji spółkom wodnym	0,00	0,00	22 000,00
801		OŚWIATA I WYCHOWANIE	1 097 047,00	0,00	0,00
	80104	Przedszkola	1 097 047,00	0,00	0,00
		Dotacja podmiotowa z budżetu dla niepublicznej jednostki systemu oświaty	1 097 047,00	0,00	0,00
853		POZOSTAŁE ZADANIA W ZAKRESIE POLITYKI SPOŁECZNEJ	0,00	0,00	3 944,00
	85395	Pozostała działalność	0,00	0,00	3 944,00
		Dotacja celowa z budżetu na finansowanie lub dofinansowanie zadań zleconych do realizacji stowarzyszeniu na rzecz osób niepełnosprawnych w ramach projektu unijnego "Centrum Usług Społecznych w Brusach"	0,00	0,00	3 944,00

900		GOSPODARKA KOMUNALNA I OCHRONA ŚRODOWISKA	0,00	0,00	915 000,00
	90005	Ochrona powietrza atmosferycznego i klimatu	0,00	0,00	835 000,00
		Dotacja celowa z budżetu na finansowanie lub dofinansowanie kosztów realizacji inwestycji i zakupów inwestycyjnych jednostek niezaliczanych do sektora finansów publicznych	0,00	0,00	835 000,00
	90026	Pozostałe działania związane z gospodarką odpadami	0,00	0,00	80 000,00
		Dotacja celowa z budżetu na finansowanie lub dofinansowanie zadań zleconych do realizacji pozostałym jednostkom niezaliczanym do sektora finansów publicznych	0,00	0,00	80 000,00
921		KULTURA I OCHRONA DZIEDZICTWA NARODOWEGO	0,00	0,00	128 680,00
	92105	Pozostałe zadania w zakresie kultury	0,00	0,00	56 400,00
		Dotacja celowa z budżetu na finansowanie lub dofinansowanie zadań zleconych do realizacji stowarzyszeniom	0,00	0,00	56 400,00
	92120	Ochrona zabytków i opieka nad zabytkami	0,00	0,00	72 280,00
		Dotacja celowa z budżetu na finansowanie lub dofinansowanie prac remontowych i konserwatorskich obiektów zabytkowych przekazane jednostkom niezaliczanym do sektora finansów publicznych - Kościół pw. Podwyższenia Krzyża Świętego w Leśnie - 72.280 zł	0,00	0,00	72 280,00
926		KULTURA FIZYCZNA I SPORT	0,00	0,00	190 000,00
	92605	Zadania z zakresu kultury fizycznej i sportu	0,00	0,00	190 000,00
		Dotacja celowa z budżetu na finansowanie lub dofinansowanie zadań zleconych do realizacji stowarzyszeniom	0,00	0,00	190 000,00
Ogółem			1 097 047,00	0,00	1 259 624,00

**UCHWAŁA NR XLIII/.../23
RADY MIEJSKIEJ W BRUSACH
Z DNIA 29 MAJA 2023 R.**

w sprawie zmiany Wieloletniej Prognozy Finansowej Gminy Brusy na lata 2023-2032

Na podstawie art. 226, art. 227, art. 230 ust.1, art. 243 i art. 230b ustawy z dnia 27 sierpnia 2009 r. o finansach publicznych (t.j. Dz.U. z 2022 r. poz. 1634 z późn. zm.) oraz art. 18 ust. 2 pkt 6 ustawy z dnia 8 marca 1990 r. o samorządzie gminnym (t.j. Dz.U. z 2023 r. poz. 40 z późn. zm.)

Rada Miejska w Brusach, uchwała co następuje:

§ 1. W uchwale nr XXXVIII/323/22 Rady Miejskiej w Brusach z dnia 21 grudnia 2022 r. w sprawie uchwalenia Wieloletniej Prognozy Finansowej Gminy Brusy na lata 2023–2032 z późn.zm. uchyla się załącznik nr 1. i załącznik nr 2. i wprowadza się następujące zmiany:

1. Przyjąć Wieloletnią Prognozę finansową Gminy Brusy na lata 2023-2032 wraz z prognozą kwoty długu i spłat zobowiązań na lata 2023-2032, zgodnie z **załącznikiem nr 1** do niniejszej uchwały.
2. Określić wykaz planowanych i realizowanych przedsięwzięć w latach 2023–2032, zgodnie z **załącznikiem nr 2** do niniejszej uchwały.

§ 2. Wykonanie uchwały powierza się Burmistrzowi Brus.

§ 3. Uchwała wchodzi w życie dniem podjęcia.

Przewodniczący Rady

RADCA PRAWNY

Grażyna Felska
Nr upr. 1086



Objaśnienia przyjętych wartości do Wieloletniej Prognozy Finansowej Gminy Brusy na lata 2023-2032

Zgodnie ze zmianami w budżecie na dzień 29 maja 2023 r., dokonano następujących zmian w Wieloletniej Prognozie Finansowej Gminy Brusy:

1. Dochody ogółem zwiększono o 4 644 236,63 zł, z czego dochody bieżące zwiększono o 507 633,63 zł, a dochody majątkowe zwiększono o 4 136 603,00 zł.
2. Wydatki ogółem zwiększono o 4 644 236,63 zł, z czego wydatki bieżące zwiększono o 507 633,63 zł, a wydatki majątkowe zwiększono o 4 136 603,00 zł.
3. Wynik budżetu nie uległ zmianie.

Szczegółowe informacje na temat zmian w zakresie dochodów, wydatków i wyniku budżetu w roku budżetowym przedstawiono w tabeli poniżej.

Tabela 1. Zmiany w dochodach i wydatkach w 2023 roku

Wyszczególnienie	Przed zmianą [zł]	Zmiana [zł]	Po zmianie [zł]
Dochody ogółem	102 465 894,59	+4 644 236,63	107 110 131,22
Dochody bieżące	77 922 440,80	+507 633,63	78 430 074,43
Dotacje bieżące	15 328 439,55	+459 898,63	15 788 338,18
Pozostałe	18 471 226,25	+47 735,00	18 518 961,25
Dochody majątkowe	24 543 453,79	+4 136 603,00	28 680 056,79
Wydatki ogółem	118 415 779,71	+4 644 236,63	123 060 016,34
Wydatki bieżące	79 183 938,41	+507 633,63	79 691 572,04
Wynagrodzenia i pochodne	37 341 496,90	+35 119,05	37 376 615,95
Pozostałe wydatki bieżące	40 477 441,51	+472 514,58	40 949 956,09
Wydatki majątkowe	39 231 841,30	+4 136 603,00	43 368 444,30

Źródło: opracowanie własne.

W okresie prognozy WPF dokonano zmian w zakresie planowanych dochodów bieżących i majątkowych. Zmiany przedstawiono w tabelach poniżej.

Tabela 2. Zmiany w dochodach bieżących w okresie prognozy WPF

Rok	Przed zmianą [zł]	Zmiana [zł]	Po zmianie [zł]
2024	77 898 481,00	+308 151,52	78 206 632,52
2025	80 313 334,00	-	80 313 334,00
2026	82 321 168,00	+150 000,00	82 471 168,00

Źródło: opracowanie własne.

Tabela 3. Zmiany w dochodach majątkowych w okresie prognozy WPF

Rok	Przed zmianą [zł]	Zmiana [zł]	Po zmianie [zł]
2024	3 050 560,00	+4 246 790,00	7 297 350,00
2025	1 622 500,00	+582 100,00	2 204 600,00

Źródło: opracowanie własne.

W 2024 r. dochody majątkowe:

- kwota 2.000.000,00 zł dofinansowanie z MSiT do zadania „Budowa II etapu hali sportowej przy Szkole Podstawowej nr 1 w Brusach”

- kwota 1.746.790,00 zł dofinansowanie ze środków unijnych do zadania „Budowa dróg gminnych nr 206072G i 206022G Dąbrówka - Małe Glišno”

- kwota 500.000,00 zł dochody ze sprzedaży mienia (działka w Brusach i Czyczkowach).

W 2025 r. dochody majątkowe w kwocie 582.100,00 zł - dofinansowanie z MSiT do zadania „Budowa II etapu hali sportowej przy Szkole Podstawowej nr 1 w Brusach”.

W okresie prognozy WPF dokonano zmian w zakresie planowanych wydatków bieżących i majątkowych. Zmiany przedstawiono w tabelach poniżej.

Tabela 4. Zmiany w wydatkach bieżących w okresie prognozy WPF

Rok	Przed zmianą [zł]	Zmiana [zł]	Po zmianie [zł]
2025	77 885 807,00	+135 000,00	78 020 807,00
2026	79 625 236,00	-179 795,00	79 445 441,00
2027	81 158 565,00	-199 795,00	80 958 770,00
2028	82 964 843,00	-219 795,00	82 745 048,00
2029	84 938 695,00	-229 795,00	84 708 900,00
2030	87 019 929,00	-239 795,00	86 780 134,00
2031	89 153 834,00	-259 795,00	88 894 039,00
2032	91 332 474,00	-279 795,00	91 052 679,00

Źródło: opracowanie własne.

Tabela 5. Zmiany w wydatkach majątkowych w okresie prognozy WPF

Rok	Przed zmianą [zł]	Zmiana [zł]	Po zmianie [zł]
2024	1 872 402,00	+7 554 941,52	9 427 343,52
2025	1 050 027,00	-152 900,00	897 127,00
2026	115 332,00	-70 205,00	45 127,00
2027	349 916,00	-200 205,00	149 711,00
2028	700 184,00	-180 205,00	519 979,00
2029	1 666 953,00	+229 795,00	1 896 748,00
2030	2 005 071,00	-160 205,00	1 844 866,00
2031	2 355 841,00	-140 205,00	2 215 636,00
2032	2 634 453,00	-120 205,00	2 514 248,00

Źródło: opracowanie własne.

Dodatkowo, w okresie prognozy WPF dokonano aktualizacji wydatków na obsługę długu, co przedstawiono w tabeli poniżej.

Tabela 6. Zmiany w wydatkach na obsługę długu w okresie prognozy

Rok	Przed zmianą [zł]	Zmiana [zł]	Po zmianie [zł]
2025	1 032 400,00	+135 000,00	1 167 400,00
2026	696 900,00	+110 000,00	806 900,00
2027	418 950,00	+90 000,00	508 950,00
2028	199 375,00	+70 000,00	269 375,00
2029	105 000,00	+60 000,00	165 000,00
2030	75 000,00	+50 000,00	125 000,00
2031	45 000,00	+30 000,00	75 000,00
2032	15 000,00	+10 000,00	25 000,00

Źródło: opracowanie własne.

Ponadto, w okresie prognozy dokonano aktualizacji wydatków na poręczenia i gwarancje zgodnie z tabelą i wartościami poniżej.

Tabela 7. Zmiany w wydatkach na poręczenia i gwarancje w okresie prognozy

Rok	Przed zmianą [zł]	Zmiana [zł]	Po zmianie [zł]
2026	208 212,00	+210 205,00	418 417,00
2027	208 212,00	+210 205,00	418 417,00
2028	208 212,00	+210 205,00	418 417,00
2029	208 212,00	+210 205,00	418 417,00
2030	208 212,00	+210 205,00	418 417,00
2031	208 212,00	+210 205,00	418 417,00
2032	208 212,00	+210 205,00	418 417,00

Źródło: opracowanie własne.

Dokonano zmian w poz.2.1.2 załącznika nr 1 do WPF w związku z upoważnieniem Burmistrza Brus w uchwale budżetowej z 29.05.2023 r. do udzielenia poręczenia do kwoty 2.102.050,00 zł. Zakład Zagospodarowania Odpadów Nowy Dwór Sp. z o.o. z siedzibą w Nowym Dworze realizuje projekt pn. „Rozbudowa Zakładu Zagospodarowania Odpadów Nowy Dwór Sp. z o.o.”. Na sfinansowanie ww. projektu Spółka otrzymała z Narodowego Funduszu Ochrony Środowiska i Gospodarki Wodnej w Warszawie pożyczkę w kwocie 22.043.217,00 zł, która została poręczona przez Gminę Brusy do kwoty 2.082.424,00 zł. Spółka podpisała aneks zwiększający dotychczasową kwotę pożyczki do kwoty 44.294.254,00 zł. W celu podpisania aneksu do umowy poręczenia należy stosowne upoważnienie zamieścić w uchwale budżetowej. W związku z aneksem podpisanym przez Spółkę poręczenie udzielane jest na lata 2025-2034 i wynosi 418.417,00 zł w latach 2025-2033 oraz 418.721,00 zł w roku 2034. Poręczenie wykracza poza okres prognozy.

Wartość niewymagalnych zobowiązań z tytułu udzielonych poręczeń przedstawia tabela

Tabela 8. Wartość niewymagalnych zobowiązań z tytułu udzielonych poręczeń			
Rok	Poręczenie pożyczki dla ZZO z 2011r.	poręczenie pożyczki dla ZZO z 2020r. i aneks z 2023r.	RAZEM
2023	134 216		134 216
2024	113 024		113 024
2025	29 180	418 417	447 597
2026		418 417	418 417
2027		418 417	418 417
2028		418 417	418 417
2029		418 417	418 417
2030		418 417	418 417
2031		418 417	418 417
2032		418 417	418 417
2033		418 417	418 417
2034		418 721	418 721
SUMA	276 420	4 184 474	4 460 894

Źródło: opracowanie własne.

Ryzyko braku spłaty rat pożyczki przez ZZO oceniono jako bardzo niskie, co oznacza brak wydatków bieżących z tytułu wymagalnych poręczeń w budżecie gminy na 2023r. Zgodnie ze zmianą przepisów ustawy o finansach publicznych, w latach 2023-2025 wydatki z tytułu niewymagalnych poręczeń nie zostały uwzględnione w poz. 2.1.2 załącznika nr 1 do WPF. Wartości przedstawione w załączniku nr 1 WPF na lata 2026-2032 są zgodne z kwotami niewymagalnych zobowiązań wynikającymi z umów poręczeniowych.

W Wieloletniej Prognozie Finansowej Gminy Brusy:

1. Przychody nie uległy zmianie.
2. Rozchody nie uległy zmianie.

W zakresie zawartych umów, rozchody Gminy Brusy zaplanowano zgodnie z harmonogramami. W tabeli poniżej spłatę ww. zobowiązań przedstawiono w kolumnie „Zobowiązanie historyczne”.

Spłatę zobowiązania planowanego do zaciągnięcia ujęto w latach 2025-2032. W tabeli poniżej spłatę ww. zobowiązań przedstawiono w kolumnie „Zobowiązanie planowane”.

Tabela 9. Spłata zaciągniętych i planowanych zobowiązań Gminy Brusy

Rok	Zobowiązanie historyczne [zł]	Zobowiązanie planowane [zł]	Zobowiązania razem [zł]
2023	3 000 000,00	0,00	3 000 000,00
2024	3 000 000,00	0,00	3 000 000,00
2025	3 000 000,00	600 000,00	3 600 000,00

Rok	Zobowiązanie historyczne [zł]	Zobowiązanie planowane [zł]	Zobowiązania razem [zł]
2026	3 000 000,00	400 000,00	3 400 000,00
2027	3 200 000,00	400 000,00	3 600 000,00
2028	2 000 000,00	1 900 000,00	3 900 000,00
2029	2 000 000,00	1 000 000,00	3 000 000,00
2030	0,00	3 400 000,00	3 400 000,00
2031	0,00	3 400 000,00	3 400 000,00
2032	0,00	3 400 000,00	3 400 000,00

Źródło: Opracowanie własne.

W 2024 r. zaplanowano przychody z tytułu emisji obligacji komunalnych w kwocie 3.000.000,00 zł, z harmonogramem wykupu:

- w 2025 r. – 600.000,00 zł
- w 2026 r. – 400.000,00 zł
- w 2027 r. – 400.000,00 zł
- w 2028 r. – 400.000,00 zł
- w 2030 r. – 400.000,00 zł
- w 2031 r. – 400.000,00 zł
- w 2032 r. – 400.000,00 zł.

W związku z tym zwiększono koszty obsługi długu w latach 2025-2032.

Zmiany w Wieloletniej Prognozie Finansowej Gminy Brusy na lata 2023-2032 spowodowały modyfikacje w kształtowaniu się relacji z art. 243 ustawy o finansach publicznych. Szczegóły zaprezentowano w tabeli poniżej.

Tabela 10. Kształtowanie się relacji z art. 243 ust. 1 ustawy o finansach publicznych

Rok	Obsługa zadłużenia (fakt. i plan. po wyłączeniach)	Maksymalna obsługa zadłużenia (wg planu po III kwartale)	Zachowanie relacji z art. 243 (w oparciu o plan po 3 kwartale)	Maksymalna obsługa zadłużenia (wg przewidywanego wykonania)	Zachowanie relacji z art. 243 (w oparciu o przewidywane wykonanie)
2023	6,97%	19,30%	TAK	21,36%	TAK
2024	6,91%	16,14%	TAK	18,20%	TAK
2025	7,25%	14,55%	TAK	16,61%	TAK
2026	6,85%	12,31%	TAK	14,46%	TAK
2027	6,53%	9,18%	TAK	11,33%	TAK
2028	6,43%	7,06%	TAK	9,21%	TAK
2029	4,89%	4,94%	TAK	7,09%	TAK
2030	5,23%	5,28%	TAK	5,28%	TAK
2031	5,03%	6,17%	TAK	6,17%	TAK
2032	4,84%	6,43%	TAK	6,43%	TAK

Źródło: Opracowanie własne.

Dane w tabeli powyżej wskazują, że w całym okresie prognozy Gmina Brusy spełnia relację, o której mowa w art. 243 ust. 1 ustawy o finansach publicznych. Spełnienie dotyczy zarówno relacji obliczonej na podstawie planu na dzień 30.09.2022 r. jak i w oparciu o kolumnę „2022 przewidywane wykonanie”.

Zmiana Wieloletniej Prognozy Finansowej Gminy Brusy obejmuje również zmiany w załączniku nr 2, które szczegółowo opisano poniżej.

Do załącznika nr 2 dodano następujące przedsięwzięcia:

1. Budowa dróg gminnych nr 206072G i 206022G Dąbrówka - Małe Glišno
- okres realizacji 2023 - 2024

- limit wydatków 2023 r.: 0 zł
 - limit wydatków 2024 r.: 3.078.881,52 zł
 - łączne nakłady: 3.078.881,52 zł
 - zadania dofinansowane w kwocie 1.746.760,00 zł ze środków unijnych w ramach PROW na lata 2014-2020.
2. Budowa II etapu hali sportowej przy Szkole Podstawowej nr 1 w Brusach
- okres realizacji 2023 - 2024
 - limit wydatków 2023 r.: 4.136.603,00 zł
 - limit wydatków 2024 r.: 5.528.462,00 zł
 - łączne nakłady: 9.665.065,00 zł
 - zadanie dofinansowane z Ministerstwa Sportu i Turystyki ze środków Funduszu Rozwoju Kultury Fizycznej z programu „Sportowa Polska Program Rozwoju Lokalnej Infrastruktury Sportowej Edycja 2022” w kwocie 4.082.100,00 zł.

Zmiany wprowadzone w wykazie wieloletnich przedsięwzięć nie spowodowały zmiany horyzontu czasowego załącznika nr 2 WPF.

Zmiany wprowadzone w wykazie wieloletnich przedsięwzięć wpłynęły na zmianę pozycji 10.1.2 WPF, co przedstawiono w tabeli poniżej.

Tabela 11. Zmiany w wydatkach majątkowych objętych limitem z art. 226 ust. 3 pkt 4

Rok	Przed zmianą [zł]	Zmiana [zł]	Po zmianie [zł]
2023	29 184 503,71	+4 136 603,00	33 321 106,71
2024	820 000,00	+8 607 343,52	9 427 343,52

Źródło: opracowanie własne.

Wartości wykazane w pozostałych pozycjach WPF, stanowią informacje uzupełniające względem pozycji opisanych powyżej. Zostały przedstawione w WPF zgodnie z obowiązującym stanem faktycznym, na podstawie zawartych umów i porozumień.

Pełen zakres zmian obrazują załączniki nr 1 i 2 do niniejszej uchwały.

Wieloletnia prognoza finansowa jednostki samorządu terytorialnego ¹⁾

Ustalona na lata 2022–2025 relacja z art. 243 (poz. 8.3, 8.3.1, 8.4 i 8.4.1) została obliczona według średniej 7-letniej

Załącznik nr 1 do Uchwały nr ... Rady Miejskiej Brusy z dnia 29.05.2023 r.

Wyszczególnienie	Dochody ogółem ^x	z tego:										
		Dochody bieżące ^x	z tego:							Dochody majątkowe ^x	w tym:	
			dochody z tytułu udziału we wpływach z podatku dochodowego od osób fizycznych	dochody z tytułu udziału we wpływach z podatku dochodowego od osób prawnych	z subwencji ogólnej	z tytułu dotacji i środków przeznaczonych na cele bieżące ^{x 3)}	pozostałe dochody bieżące ⁴⁾	w tym:			ze sprzedaży majątku ^x	z tytułu dotacji oraz środków przeznaczonych na inwestycje
								z podatku od nieruchomości				
Lp	1	1.1	1.1.1	1.1.2	1.1.3	1.1.4	1.1.5	1.1.5.1	1.2	1.2.1	1.2.2	
2023	107 110 131,22	78 430 074,43	7 241 626,00	279 383,00	36 601 766,00	15 788 338,18	18 518 961,25	5 854 423,00	28 680 056,79	1 376 850,00	27 301 840,79	
2024	85 503 982,52	78 206 632,52	7 589 224,00	292 793,00	38 482 777,00	14 128 868,00	17 712 970,52	6 285 435,00	7 297 350,00	1 784 000,00	5 513 350,00	
2025	82 517 934,00	80 313 334,00	7 824 490,00	301 870,00	39 675 743,00	14 566 863,00	17 944 368,00	6 325 633,00	2 204 600,00	840 000,00	1 364 600,00	
2026	82 890 568,00	82 471 168,00	8 020 102,00	309 417,00	40 667 637,00	14 931 035,00	18 542 977,00	6 633 774,00	419 400,00	419 400,00	0,00	
2027	84 708 481,00	84 708 481,00	8 252 685,00	318 390,00	41 846 998,00	15 364 035,00	18 926 373,00	6 671 803,00	0,00	0,00	0,00	
2028	87 165 027,00	87 165 027,00	8 492 013,00	327 623,00	43 060 561,00	15 809 592,00	19 475 238,00	6 865 285,00	0,00	0,00	0,00	
2029	89 605 648,00	89 605 648,00	8 729 789,00	336 796,00	44 266 257,00	16 252 261,00	20 020 545,00	7 057 513,00	0,00	0,00	0,00	
2030	92 025 000,00	92 025 000,00	8 965 493,00	345 889,00	45 461 446,00	16 691 072,00	20 561 100,00	7 248 066,00	0,00	0,00	0,00	
2031	94 509 675,00	94 509 675,00	9 207 561,00	355 228,00	46 688 905,00	17 141 731,00	21 116 250,00	7 443 764,00	0,00	0,00	0,00	
2032	96 966 927,00	96 966 927,00	9 446 958,00	364 464,00	47 902 817,00	17 587 416,00	21 665 272,00	7 637 302,00	0,00	0,00	0,00	

¹⁾ Wzór może być stosowany także w układzie pionowym, w którym poszczególne pozycje są przedstawione w kolumnach, a lata w wierszach.

²⁾ Zgodnie z art. 227 ustawy z dnia 27 sierpnia 2009 r. o finansach publicznych (Dz. U. z 2019 r. poz. 869, z późn. zm.), zwanej dalej „ustawą”, wieloletnia prognoza finansowa obejmuje okres roku budżetowego oraz co najmniej trzech kolejnych lat. W sytuacji dłuższego okresu prognozowania finansowego wzór stosuje się dla lat wykraczających poza minimalny (4-letni) okres prognozy, wynikający z art. 227 ustawy.

³⁾ W pozycji wykazuje się dochody o charakterze celowym, które jednostka otrzymuje od podmiotów zewnętrznych. W szczególności pozycja obejmuje dotacje celowe z budżetu państwa na zadania bieżące oraz dotacje i środki na finansowanie wydatków bieżących na realizację zadań finansowanych z udziałem środków, o których mowa w art. 5 ust. 1 pkt 2 i 3 ustawy. W pozycji nie wykazuje się natomiast dochodów związanych ze szczególnymi zasadami wykonywania budżetu jednostki wynikającymi z odrębnych ustaw, o których mowa w art. 237 ust. 1 ustawy.

⁴⁾ W pozycji wykazuje się pozostałe dochody bieżące w szczególności kwoty podatków i opłat lokalnych.

Wyszczególnienie	Wydatki ogółem ^x	z tego:										
		Wydatki bieżące ^x	w tym:							Wydatki majątkowe ^x	w tym:	
			na wynagrodzenia i składki od nich naliczane	z tytułu poręczeń i gwarancji ^x	w tym:		w tym:				Inwestycje i zakupy inwestycyjne, o których mowa w art. 236 ust. 4 pkt 1 ustawy	wydatki o charakterze dotacyjnym na inwestycje i zakupy inwestycyjne
					gwarancje i poręczenia podlegające wyłączeniu z limitu spłaty zobowiązań, o którym mowa w art. 243 ustawy ^x	wydatki na obsługę długu ^x	odsetki i dyskonto podlegające wyłączeniu z limitu spłaty zobowiązań, o którym mowa w art. 243 ustawy, w terminie nie dłuższym niż 90 dni po zakończeniu programu, projektu lub zadania i otrzymaniu refundacji z tych środków (bez odsetek i dyskonta od zobowiązań na wkład krajowy) ^x	odsetki i dyskonto podlegające wyłączeniu z limitu spłaty zobowiązań, o którym mowa w art. 243 ustawy, z tytułu zobowiązań zaciągniętych na wkład krajowy ^x	pozostałe odsetki i dyskonto podlegające wyłączeniu z limitu spłaty zobowiązań, o którym mowa w art. 243 ustawy ^x			
2.1	2.1.1	2.1.2	2.1.2.1	2.1.3	2.1.3.1	2.1.3.2	2.1.3.3	2.2	2.2.1	2.2.1.1		
Lp	2	2.1	2.1.1	2.1.2	2.1.2.1	2.1.3	2.1.3.1	2.1.3.2	2.1.3.3	2.2	2.2.1	2.2.1.1
2023	123 060 016,34	79 691 572,04	37 376 615,95	0,00	0,00	1 365 000,00	0,00	0,00	0,00	43 368 444,30	43 368 444,30	1 105 416,00
2024	85 503 982,52	76 076 639,00	38 410 795,00	0,00	0,00	1 427 900,00	0,00	0,00	0,00	9 427 343,52	9 427 343,52	820 000,00
2025	78 917 934,00	78 020 807,00	39 716 762,00	0,00	0,00	1 167 400,00	0,00	0,00	0,00	897 127,00	897 127,00	782 500,00
2026	79 490 568,00	79 445 441,00	40 840 746,00	418 417,00	0,00	806 900,00	0,00	0,00	0,00	45 127,00	45 127,00	0,00
2027	81 108 481,00	80 958 770,00	41 894 437,00	418 417,00	0,00	508 950,00	0,00	0,00	0,00	149 711,00	149 711,00	0,00
2028	83 265 027,00	82 745 048,00	42 954 366,00	418 417,00	0,00	269 375,00	0,00	0,00	0,00	519 979,00	519 979,00	0,00
2029	86 605 648,00	84 708 900,00	44 032 521,00	418 417,00	0,00	165 000,00	0,00	0,00	0,00	1 896 748,00	1 896 748,00	0,00
2030	88 625 000,00	86 780 134,00	45 128 931,00	418 417,00	0,00	125 000,00	0,00	0,00	0,00	1 844 866,00	1 844 866,00	0,00
2031	91 109 675,00	88 894 039,00	46 252 641,00	418 417,00	0,00	75 000,00	0,00	0,00	0,00	2 215 636,00	2 215 636,00	0,00
2032	93 566 927,00	91 052 679,00	47 395 081,00	418 417,00	0,00	25 000,00	0,00	0,00	0,00	2 514 248,00	2 514 248,00	0,00

2b

Wyszczególnienie	Wynik budżetu ^x	w tym:		z tego:						
		Kwota prognozowanej nadwyżki budżetu przeznaczana na spłatę kredytów, pożyczek i wykup papierów wartościowych ⁵⁾	Przychody budżetu ^x	Kredyty, pożyczki, emisja papierów wartościowych ^x	w tym:		Nadwyżka budżetowa z lat ubiegłych ^{x 6)}	w tym:		Wolne środki, o których mowa w art. 217 ust. 2 pkt 6 ustawy ^x
					na pokrycie deficytu budżetu ^x	na pokrycie deficytu budżetu ^x		na pokrycie deficytu budżetu ^x		
Lp	3	3.1	4	4.1	4.1.1	4.2	4.2.1	4.3	4.3.1	
2023	-15 949 885,12	0,00	18 949 885,12	11 500 000,00	11 500 000,00	0,00	0,00	7 449 885,12	4 449 885,12	
2024	0,00	0,00	3 000 000,00	3 000 000,00	0,00	0,00	0,00	0,00	0,00	
2025	3 600 000,00	3 600 000,00	0,00	0,00	0,00	0,00	0,00	0,00	0,00	
2026	3 400 000,00	3 400 000,00	0,00	0,00	0,00	0,00	0,00	0,00	0,00	
2027	3 600 000,00	3 600 000,00	0,00	0,00	0,00	0,00	0,00	0,00	0,00	
2028	3 900 000,00	3 900 000,00	0,00	0,00	0,00	0,00	0,00	0,00	0,00	
2029	3 000 000,00	3 000 000,00	0,00	0,00	0,00	0,00	0,00	0,00	0,00	
2030	3 400 000,00	3 400 000,00	0,00	0,00	0,00	0,00	0,00	0,00	0,00	
2031	3 400 000,00	3 400 000,00	0,00	0,00	0,00	0,00	0,00	0,00	0,00	
2032	3 400 000,00	3 400 000,00	0,00	0,00	0,00	0,00	0,00	0,00	0,00	

⁵⁾ Inne przeznaczenie nadwyżki budżetowej wymaga określenia w objaśnieniach do wieloletniej prognozy finansowej.

⁶⁾ W pozycji należy ująć środki pieniężne znajdujące się na rachunku budżetu pochodzące z nadwyżek poprzednich budżetów, łącznie z niewykorzystanymi środkami, o których mowa w art. 217 ust. 2 pkt 8 ustawy

Wyszczególnienie	z tego:				Rozchody budżetu x	z tego:			
	Spłaty udzielonych pożyczek w latach ubiegłych x	w tym:	Inne przychody niezwiązane z zaciągnięciem długu x 7)	w tym:		Spłaty rat kapitałowych kredytów i pożyczek oraz wykup papierów wartościowych x	łączna kwota przypadających na dany rok kwot ustawowych wyłączeń z limitu spłaty zobowiązań x	w tym:	
		na pokrycie deficytu budżetu x		na pokrycie deficytu budżetu x				kwota przypadających na dany rok kwot wyłączeń określonych w art. 243 ust. 3 ustawy x	kwota przypadających na dany rok kwot wyłączeń określonych w art. 243 ust. 3a ustawy x
Lp	4.4	4.4.1	4.5	4.5.1	5	5.1	5.1.1	5.1.1.1	5.1.1.2
2023	0,00	0,00	0,00	0,00	3 000 000,00	3 000 000,00	0,00	0,00	0,00
2024	0,00	0,00	0,00	0,00	3 000 000,00	3 000 000,00	0,00	0,00	0,00
2025	0,00	0,00	0,00	0,00	3 600 000,00	3 600 000,00	0,00	0,00	0,00
2026	0,00	0,00	0,00	0,00	3 400 000,00	3 400 000,00	0,00	0,00	0,00
2027	0,00	0,00	0,00	0,00	3 600 000,00	3 600 000,00	0,00	0,00	0,00
2028	0,00	0,00	0,00	0,00	3 900 000,00	3 900 000,00	0,00	0,00	0,00
2029	0,00	0,00	0,00	0,00	3 000 000,00	3 000 000,00	0,00	0,00	0,00
2030	0,00	0,00	0,00	0,00	3 400 000,00	3 400 000,00	0,00	0,00	0,00
2031	0,00	0,00	0,00	0,00	3 400 000,00	3 400 000,00	0,00	0,00	0,00
2032	0,00	0,00	0,00	0,00	3 400 000,00	3 400 000,00	0,00	0,00	0,00

7) W pozycji należy ująć w szczególności przychody pochodzące z prywatyzacji majątku jednostki samorządu terytorialnego.

Wyszczególnienie	Rozchody budżetu, z tego:						Kwota długu ^x	w tym:		Relacja zrównoważenia wydatków bieżących, o której mowa w art. 242 ustawy	
	łączna kwota przypadających na dany rok kwot ustawowych wyłączeń z limitu spłaty zobowiązań, z tego:							kwota długu, którego planowana spłata dokona się z wydatków ^x	Różnica między dochodami bieżącymi a wydatkami bieżącymi ^x	Różnica między dochodami bieżącymi, skorygowanymi o środki ^{b)} a wydatkami bieżącymi ^x	
	kwota wyłączeń z tytułu wcześniejszej spłaty zobowiązań, określonych w art. 243 ust. 3b ustawy	z tego:			kwota przypadających na dany rok kwot pozostałych ustawowych wyłączeń z limitu spłaty zobowiązań ^x	Inne rozchody niezwiązane ze spłatą długu ^x					
	5.1.1.3	5.1.1.3.1	5.1.1.3.2	5.1.1.3.3	5.1.1.4	5.2	6	6.1	7.1	7.2	
2023	0,00	0,00	0,00	0,00	0,00	0,00	27 700 000,00	0,00	-1 261 497,61	6 188 387,51	
2024	x	x	x	x	0,00	0,00	27 700 000,00	0,00	2 129 993,52	2 129 993,52	
2025	x	x	x	x	0,00	0,00	24 100 000,00	0,00	2 292 527,00	2 292 527,00	
2026	x	x	x	x	0,00	0,00	20 700 000,00	0,00	3 025 727,00	3 025 727,00	
2027	x	x	x	x	0,00	0,00	17 100 000,00	0,00	3 749 711,00	3 749 711,00	
2028	x	x	x	x	0,00	0,00	13 200 000,00	0,00	4 419 979,00	4 419 979,00	
2029	x	x	x	x	0,00	0,00	10 200 000,00	0,00	4 896 748,00	4 896 748,00	
2030	x	x	x	x	0,00	0,00	6 800 000,00	0,00	5 244 866,00	5 244 866,00	
2031	x	x	x	x	0,00	0,00	3 400 000,00	0,00	5 615 636,00	5 615 636,00	
2032	x	x	x	x	0,00	0,00	0,00	0,00	5 914 248,00	5 914 248,00	

^{b)} Skorygowanie o środki dotyczy określonego w art. 242 ustawy powiększenia o odpowiednie dla roku prognozy przychody wskazane w art. 217 ust. 2 ustawy. Skutki finansowe wyłączeń ograniczenia, o którym mowa w art. 242 ustawy, zawarte w innych ustawach należy ująć w objaśnieniach dołączanych do wieloletniej prognozy finansowej zgodnie z art. 226 ust. 2a ustawy

Wyszczególnienie	Wskaźnik spłaty zobowiązań						
	Relacja określona po lewej stronie nierówności we wzorze, o którym mowa w art. 243 ust. 1 ustawy (po uwzględnieniu zobowiązań związku współtworzonego przez jednostkę samorządu terytorialnego oraz po uwzględnieniu ustawowych wyłączeń przypadających na dany rok) ^x	Relacja określona po prawej stronie nierówności we wzorze, o którym mowa w art. 243 ust. 1 ustawy, ustalona dla danego roku (wskaźnik jednoroczny) ^x		Dopuszczalny limit spłaty zobowiązań określony po prawej stronie nierówności we wzorze, o którym mowa w art. 243 ustawy, po uwzględnieniu ustawowych wyłączeń, obliczony w oparciu o plan 3 kwartału roku poprzedzającego pierwszy rok prognozy (wskaźnik ustalony w oparciu o średnią arytmetyczną z poprzednich lat) ^x	Dopuszczalny limit spłaty zobowiązań określony po prawej stronie nierówności we wzorze, o którym mowa w art. 243 ustawy, po uwzględnieniu ustawowych wyłączeń, obliczony w oparciu o wykonanie roku poprzedzającego pierwszy rok prognozy (wskaźnik ustalony w oparciu o średnią arytmetyczną z poprzednich lat) ^x	Informacja o spełnieniu wskaźnika spłaty zobowiązań określonego w art. 243 ustawy, po uwzględnieniu zobowiązań związku współtworzonego przez jednostkę samorządu terytorialnego oraz po uwzględnieniu ustawowych wyłączeń, obliczonego w oparciu o plan 3 kwartałów roku poprzedzającego rok budżetowy ^x	Informacja o spełnieniu wskaźnika spłaty zobowiązań określonego w art. 243 ustawy, po uwzględnieniu zobowiązań związku współtworzonego przez jednostkę samorządu terytorialnego oraz po uwzględnieniu ustawowych wyłączeń, obliczonego w oparciu o wykonanie roku poprzedzającego rok budżetowy ^x
Lp	8.1	8.2		8.3	8.3.1	8.4	8.4.1
2023	6,97%	0,85%	3,05%	19,30%	21,36%	TAK	TAK
2024	6,91%	5,55%	8,34%	16,14%	18,20%	TAK	TAK
2025	7,25%	5,26%	x	14,55%	16,61%	TAK	TAK
2026	6,85%	5,67%	x	12,31%	14,46%	TAK	TAK
2027	6,53%	6,14%	x	9,18%	11,33%	TAK	TAK
2028	6,43%	6,57%	x	7,06%	9,21%	TAK	TAK
2029	4,89%	6,90%	x	4,94%	7,09%	TAK	TAK
2030	5,23%	7,13%	x	5,28%	5,28%	TAK	TAK
2031	5,03%	7,36%	x	6,17%	6,17%	TAK	TAK
2032	4,84%	7,48%	x	6,43%	6,43%	TAK	TAK

Ustalona na lata 2022–2025 relacja z art. 243 (poz. 8.3, 8.3.1, 8.4 i 8.4.1) została obliczona według średniej 7-letniej

Wyszczególnienie	Finansowanie programów, projektów lub zadań realizowanych z udziałem środków, o których mowa w art. 5 ust. 1 pkt 2 i 3 ustawy								
	Dochody bieżące na programy, projekty lub zadania finansowane z udziałem środków, o których mowa w art. 5 ust. 1 pkt 2 i 3 ustawy ^x	w tym:		Dochody majątkowe na programy, projekty lub zadania finansowane z udziałem środków, o których mowa w art. 5 ust. 1 pkt 2 i 3 ustawy	w tym:		Wydatki bieżące na programy, projekty lub zadania finansowane z udziałem środków, o których mowa w art. 5 ust. 1 pkt 2 i 3 ustawy ^x	w tym:	
		Dotacje i środki o charakterze bieżącym na realizację programu, projektu lub zadania finansowanego z udziałem środków, o których mowa w art. 5 ust. 1 pkt 2 ustawy ^x	środki określone w art. 5 ust. 1 pkt 2 ustawy		Dochody majątkowe na programy, projekty lub zadania finansowane z udziałem środków, o których mowa w art. 5 ust. 1 pkt 2 ustawy	środki określone w art. 5 ust. 1 pkt 2 ustawy		Wydatki bieżące na programy, projekty lub zadania finansowane z udziałem środków, o których mowa w art. 5 ust. 1 pkt 2 ustawy ^x	finansowane środkami określonymi w art. 5 ust. 1 pkt 2 ustawy
Lp	9.1	9.1.1	9.1.1.1	9.2	9.2.1	9.2.1.1	9.3	9.3.1	9.3.1.1
2023	423 070,13	416 781,86	369 844,05	10 041 548,79	10 041 548,79	9 993 843,42	848 218,48	848 218,48	728 887,10
2024	0,00	0,00	0,00	2 693 350,00	2 693 350,00	2 693 350,00	0,00	0,00	0,00
2025	0,00	0,00	0,00	0,00	0,00	0,00	0,00	0,00	0,00
2026	0,00	0,00	0,00	0,00	0,00	0,00	0,00	0,00	0,00
2027	0,00	0,00	0,00	0,00	0,00	0,00	0,00	0,00	0,00
2028	0,00	0,00	0,00	0,00	0,00	0,00	0,00	0,00	0,00
2029	0,00	0,00	0,00	0,00	0,00	0,00	0,00	0,00	0,00
2030	0,00	0,00	0,00	0,00	0,00	0,00	0,00	0,00	0,00
2031	0,00	0,00	0,00	0,00	0,00	0,00	0,00	0,00	0,00
2032	0,00	0,00	0,00	0,00	0,00	0,00	0,00	0,00	0,00

Wyszczególnienie	Informacje uzupełniające o wybranych kategoriach finansowych									
	Wydatki majątkowe na programy, projekty lub zadania finansowane z udziałem środków, o których mowa w art. 5 ust. 1 pkt 2 i 3 ustawy	w tym:		Wydatki objęte limitem, o którym mowa w art. 226 ust. 3 pkt 4 ustawy	z tego:		Wydatki bieżące na pokrycie ujemnego wyniku finansowego samodzielnego publicznego zakładu opieki zdrowotnej	Wydatki na spłatę zobowiązań przejmowanych w związku z likwidacją lub przekształceniem samodzielnego publicznego zakładu opieki zdrowotnej	Kwota zobowiązań związku współtworzonego przez jednostkę samorządu terytorialnego przypadających do spłaty w danym roku budżetowym, podlegająca doliczeniu zgodnie z art. 244 ustawy ^x	Kwota zobowiązań wynikających z przejęcia przez jednostkę samorządu terytorialnego zobowiązań po likwidowanych i przekształcanych samorządowych osobach prawnych
		Wydatki majątkowe na programy, projekty lub zadania finansowane z udziałem środków, o których mowa w art. 5 ust. 1 pkt 2 ustawy	w tym:		bieżące	majątkowe				
			finansowane środkami określonymi w art. 5 ust. 1 pkt 2 ustawy							
Lp	9.4	9.4.1	9.4.1.1	10.1	10.1.1	10.1.2	10.2	10.3	10.4	10.5
2023	17 499 523,30	17 499 523,30	8 015 028,66	34 224 063,19	902 956,48	33 321 106,71	0,00	0,00	0,00	0,00
2024	3 078 881,52	3 078 881,52	1 746 790,00	9 445 321,52	17 978,00	9 427 343,52	0,00	0,00	0,00	0,00
2025	0,00	0,00	0,00	782 500,00	0,00	782 500,00	0,00	0,00	0,00	0,00
2026	0,00	0,00	0,00	0,00	0,00	0,00	0,00	0,00	0,00	0,00
2027	0,00	0,00	0,00	0,00	0,00	0,00	0,00	0,00	0,00	0,00
2028	0,00	0,00	0,00	0,00	0,00	0,00	0,00	0,00	0,00	0,00
2029	0,00	0,00	0,00	0,00	0,00	0,00	0,00	0,00	0,00	0,00
2030	0,00	0,00	0,00	0,00	0,00	0,00	0,00	0,00	0,00	0,00
2031	0,00	0,00	0,00	0,00	0,00	0,00	0,00	0,00	0,00	0,00
2032	0,00	0,00	0,00	0,00	0,00	0,00	0,00	0,00	0,00	0,00

Wyszczególnienie	Informacje uzupełniające o wybranych kategoriach finansowych											
	Spłaty, o których mowa w poz. 5.1, wynikające wyłącznie z tytułu zobowiązań już zaciągniętych ^x	Wydatki zmniejszające dług ^x	w tym:					Wydatki z tytułu wymagalnych poręczeń i gwarancji ^x	Kwota wzrostu(+)/spadku(-) kwoty długu wynikająca z operacji niekasowych (m.in. umorzenia, różnice kursowe)	Wcześniejsza spłata zobowiązań, wyłączona z limitu spłaty zobowiązań, dokonywana w formie wydatków budżetowych	Wykup papierów wartościowych, spłaty rat kredytów i pożyczek wraz z należnymi odsetkami i dyskontem, odpowiednio emitowanych lub zaciągniętych do równowartości kwoty ubytku w wykonanych dochodach jednostki samorządu terytorialnego będącego skutkiem wystąpienia COVID-19 ^x	Wydatki bieżące podlegające ustawowemu wyłączeniu z limitu spłaty zobowiązań ⁹⁾
			spłata zobowiązań wymagalnych z lat poprzednich, innych niż w poz. 10.7.3 ^x	spłata zobowiązań zaliczanych do tytułu dłużnego – kredyt i pożyczka ^x	w tym:		zobowiązań zaciągniętych po dniu 1 stycznia 2019 r. ^x					
					w tym:							
Lp	10.6	10.7	10.7.1	10.7.2	10.7.2.1	10.7.2.1.1	10.7.3	10.8	10.9	10.10	10.11	
2023	3 000 000,00	0,00	0,00	0,00	0,00	0,00	0,00	0,00	0,00	0,00	0,00	
2024	3 000 000,00	0,00	0,00	0,00	0,00	0,00	0,00	0,00	x	0,00	0,00	
2025	3 000 000,00	0,00	0,00	0,00	0,00	0,00	0,00	0,00	x	0,00	0,00	
2026	3 000 000,00	0,00	0,00	0,00	0,00	0,00	0,00	0,00	x	0,00	0,00	
2027	3 200 000,00	0,00	0,00	0,00	0,00	0,00	0,00	0,00	x	0,00	0,00	
2028	2 000 000,00	0,00	0,00	0,00	0,00	0,00	0,00	0,00	x	0,00	0,00	
2029	2 000 000,00	0,00	0,00	0,00	0,00	0,00	0,00	0,00	x	0,00	0,00	
2030	0,00	0,00	0,00	0,00	0,00	0,00	0,00	0,00	x	0,00	0,00	
2031	0,00	0,00	0,00	0,00	0,00	0,00	0,00	0,00	x	0,00	0,00	
2032	0,00	0,00	0,00	0,00	0,00	0,00	0,00	0,00	x	0,00	0,00	

⁹⁾ W pozycji należy ująć kwoty wydatków bieżących, o które zostają pomniejszone wydatki bieżące budżetu przy wyliczaniu limitu spłaty zobowiązań określonego po prawej stronie nierówności we wzorze, o którym mowa w art. 243 ustawy, na podstawie odrębnych ustaw, bez wydatków bieżących na obsługę długu. W szczególności należy ująć wydatki poniesione w celu realizacji zadań związanych z przeciwdziałaniem COVID-19

^{*} Informacje zawarte w tej części wieloletniej prognozy finansowej, w tym o spełnieniu relacji określonej w art. 243 ustawy zostaną automatycznie wygenerowane przez aplikację wskazaną przez Ministra Finansów, o której mowa w § 4 ust. 1, na podstawie danych historycznych oraz prognozowanych przez jednostkę samorządu terytorialnego. Automatyczne wyliczenia danych na podstawie wartości historycznych i prognozowanych przez jednostkę samorządu terytorialnego dotyczą w szczególności także pozycji 8.3 – 8.3.1 i pozycji z sekcji 12.

^x - pozycje oznaczone symbolem „x” sporządza się na okres prognozy kwoty długu, zgodnie z art. 227 ust. 2 ustawy. Okres ten nie podlega wydłużeniu w sytuacji planowania wydatków z tytułu niewymagalnych poręczeń i gwarancji. W przypadku planowania wydatków z tytułu niewymagalnych poręczeń i gwarancji w okresie dłuższym niż okres, na który zaciągnięto oraz planuje się zaciągnąć zobowiązania dłużne, informację o wydatkach z tytułu niewymagalnych poręczeń i gwarancji, wykraczających poza wspomniany okres, należy zamieścić w objaśnieniach do wieloletniej prognozy finansowej.

Wykaz przedsięwzięć do WPF

09

Załącznik nr 2 do Uchwały nr ... Rady Miejskiej Brusy z dnia 29.05.2023 r.

kwoty w zł

L.p.	Nazwa i cel	Jednostka odpowiedzialna lub koordynująca	Okres realizacji		Łączne nakłady finansowe	Limit 2023	Limit 2024	Limit 2025	Limit 2026	Limit zobowiązań
			Od	Do						
1	Wydatki na przedsięwzięcia-ogółem (1.1+1.2+1.3)				60 631 325,93	34 224 063,19	9 445 321,52	782 500,00	0,00	44 451 884,71
1.a	- wydatki bieżące				3 220 426,93	902 956,48	17 978,00	0,00	0,00	920 934,48
1.b	- wydatki majątkowe				57 410 899,00	33 321 106,71	9 427 343,52	782 500,00	0,00	43 530 950,23
1.1	Wydatki na programy, projekty lub zadania związane z programami realizowanymi z udziałem środków, o których mowa w art.5 ust.1 pkt 2 i 3 ustawy z dnia 27 sierpnia 2009r. o finansach publicznych (Dz.U.Nr 157, poz.1240,z późn.zm.), z tego:				27 524 053,89	14 969 736,19	3 078 881,52	0,00	0,00	18 048 617,71
1.1.1	- wydatki bieżące				2 816 942,09	848 218,48	0,00	0,00	0,00	848 218,48
1.1.1.1	Centrum Usług Społecznych w Brusach w ramach poddziałania 6.2.2 Rozwój usług społecznych -	Miejsko Gminny Ośrodek Pomocy Społecznej	2021	2023	1 592 564,85	519 390,74	0,00	0,00	0,00	519 390,74
1.1.1.2	Gmina Brusy wspiera przedszkolaków - projekt współfinansowany z EFS w ramach RPO na lata 2014-2020 -	Gminny Zarząd Oświaty w Brusach	2021	2023	1 043 991,00	240 857,17	0,00	0,00	0,00	240 857,17
1.1.1.3	Gmina Brusy wspiera uczniów z niepełnosprawnościami -	Szkoła Podstawowa nr 1 im. Jana Pawła II w Brusach	2022	2023	61 913,03	11 964,86	0,00	0,00	0,00	11 964,86
1.1.1.4	Gmina Brusy wspiera uczniów z niepełnosprawnościami -	Szkoła Podstawowa im. bł. ks. Józefa Jankowskiego w Czyczkowach	2022	2023	27 921,35	12 324,52	0,00	0,00	0,00	12 324,52
1.1.1.5	Gmina Brusy wspiera uczniów z niepełnosprawnościami	Szkoła Podstawowa im. Księdza Kanonika Bolesława Śledzicia w Kosobudach	2022	2023	27 789,76	11 916,40	0,00	0,00	0,00	11 916,40
1.1.1.6	Cyfrowa Gmina -	Urząd Miejski w Brusach	2022	2023	11 102,10	104,79	0,00	0,00	0,00	104,79
1.1.1.7	Dostępny Urząd -	Urząd Miejski w Brusach	2022	2023	51 660,00	51 660,00	0,00	0,00	0,00	51 660,00
1.1.2	- wydatki majątkowe				24 707 111,80	14 121 517,71	3 078 881,52	0,00	0,00	17 200 399,23
1.1.2.1	Odwodnienie miasta Brusy w ramach Regionalnego Programu Operacyjnego dla Województwa Pomorskiego na lata 2014 - 2020 -	Urząd Miejski w Brusach	2019	2023	16 955 700,63	11 457 677,37	0,00	0,00	0,00	11 457 677,37
1.1.2.2	Energia ze źródeł odnawialnych w gminach: Brusy, Chojnice, Czernik, Karsin i Konarzyny -	Urząd Miejski w Brusach	2017	2023	1 563 894,84	1 558 216,69	0,00	0,00	0,00	1 558 216,69
1.1.2.3	Cyfrowa Gmina -	Urząd Miejski w Brusach	2022	2023	427 707,90	427 707,90	0,00	0,00	0,00	427 707,90
1.1.2.4	Dostępny Urząd -	Urząd Miejski w Brusach	2022	2023	605 000,00	605 000,00	0,00	0,00	0,00	605 000,00
1.1.2.5	Pomorskie szlaki kajakowe - szlakiem Zbrzycy i Brdy w ramach RPO Województwa Pomorskiego na lata 2014-2020 w ramach EFRR 8 -	Urząd Miejski w Brusach	2016	2023	2 075 926,91	72 915,75	0,00	0,00	0,00	72 915,75
1.1.2.6	Budowa dróg gminnych nr 206072G i 206022G Dąbrówka - Małe Glišno	Urząd Miejski w Brusach	2023	2024	3 078 881,52	0,00	3 078 881,52	0,00	0,00	3 078 881,52
1.2	Wydatki na programy, projekty lub zadania związane z umowami partnerstwa publiczno-prywatnego, z tego:				0,00	0,00	0,00	0,00	0,00	0,00
1.2.1	- wydatki bieżące				0,00	0,00	0,00	0,00	0,00	0,00

L.p.	Nazwa i cel	Jednostka odpowiedzialna lub koordynująca	Okres realizacji		Łączne nakłady finansowe	Limit 2023	Limit 2024	Limit 2025	Limit 2026	Limit zobowiązań
			Od	Do						
1.2.2	- wydatki majątkowe				0,00	0,00	0,00	0,00	0,00	0,00
1.3	Wydatki na programy, projekty lub zadania pozostałe (inne niż wymienione w pkt 1.1 i 1.2), z tego				33 107 272,04	19 254 327,00	6 366 440,00	782 500,00	0,00	26 403 267,00
1.3.1	- wydatki bieżące				403 484,84	54 738,00	17 978,00	0,00	0,00	72 716,00
1.3.1.1	Miejscowy plan zagospodarowania przestrzennego w centrum Brus -	Urząd Miejski w Brusach	2016	2023	19 680,00	11 808,00	0,00	0,00	0,00	11 808,00
1.3.1.2	Zmiana studium uwarunkowań i kierunków zagospodarowania przestrzennego miasta gminy Brusy - Dostosowanie studium do obecnych potrzeb rozwoju gminy Brusy	Urząd Miejski w Brusach	2012	2024	59 625,16	8 989,00	17 978,00	0,00	0,00	26 967,00
1.3.1.3	Miejscowy plan zagospodarowania przestrzennego w rejonie ulic Gdańskiej, Targowej, Armii Krajowej i Młyńskiej w Brusach -	Urząd Miejski w Brusach	2014	2023	16 851,60	6 741,00	0,00	0,00	0,00	6 741,00
1.3.1.4	Program Promocji i Profilaktyki Zdrowia "Pomóż swemu sercu" 2020-2022 - Rewerencja chorób sercowo - naczyniowych, w tym cukrzycy typu II oraz powikłań wśród osób starszych z tytułu zachorowań na grypę	Urząd Miejski w Brusach	2009	2023	307 328,08	27 200,00	0,00	0,00	0,00	27 200,00
1.3.2	- wydatki majątkowe				32 703 787,20	19 199 589,00	6 348 462,00	782 500,00	0,00	26 330 551,00
1.3.2.1	Budowa I etapu pierwszej na terenie gminy Brusy pełnowymiarowej hali sportowej wraz z zagospodarowaniem terenu -	Urząd Miejski w Brusach	2018	2023	14 912 485,68	11 690 000,00	0,00	0,00	0,00	11 690 000,00
1.3.2.2	Budowa ulic Osiedla Słonecznego w Brusach (Program FDS) -	Urząd Miejski w Brusach	2020	2023	5 231 356,52	2 184 668,00	0,00	0,00	0,00	2 184 668,00
1.3.2.3	Przebudowa ulic w Brusach - prace projektowe -	Urząd Miejski w Brusach	2020	2023	457 380,00	353 318,00	0,00	0,00	0,00	353 318,00
1.3.2.4	Ciepłe mieszkanie -	Urząd Miejski w Brusach	2023	2025	2 437 500,00	835 000,00	820 000,00	782 500,00	0,00	2 437 500,00
1.3.2.5	Budowa II etapu hali sportowej przy Szkole Podstawowej nr 1 w Brusach -	Urząd Miejski w Brusach	2023	2024	9 665 065,00	4 136 603,00	5 528 462,00	0,00	0,00	9 665 065,00

Projekt

z dnia 19 maja 2023 r.

Zatwierdzony przez

**UCHWAŁA NR
RADY MIEJSKIEJ W BRUSACH**

z dnia 2023 r.

w sprawie określenia wymagań, jakie powinien spełniać przedsiębiorca ubiegający się o uzyskanie zezwolenia na prowadzenie działalności w zakresie opróżniania zbiorników bezodpływowych lub osadników w instalacjach przydomowych oczyszczalni ścieków i transportu nieczystości ciekłych na terenie gminy Brusy

Na podstawie art. 18 ust. 2 pkt 15, art. 40 ust. 1, art. 41 ust. 1 i art. 42 ustawy z dnia 8 marca 1990 r. o samorządzie gminnym (tj. Dz.U. z 2023 r., poz. 40 ze zm.) oraz art. 7 ust. 3a ustawy z dnia 13 września 1996 r. o utrzymaniu czystości i porządku w gminach (tj. Dz. U. z 2022 r., poz. 2519 ze zm.) oraz rozporządzenia Ministra Klimatu i Środowiska z dnia 16 lutego 2023 r. w sprawie szczegółowego sposobu określania wymagań, jakie powinien spełniać przedsiębiorca ubiegający się o uzyskanie zezwolenia w zakresie opróżniania zbiorników bezodpływowych lub osadników w instalacjach przydomowych oczyszczalni ścieków i transportu nieczystości ciekłych (t.j. Dz. U. z 2023 r., poz. 322),

Rada Miejska w Brusach uchwala, co następuje:

§ 1. 1. Przedsiębiorca ubiegający się o uzyskanie zezwolenia na opróżnianie zbiorników bezodpływowych lub osadników w instalacjach przydomowych oczyszczalni ścieków i transportu nieczystości ciekłych zobowiązany jest:

- 1) złożyć wniosek, spełniający wymagania określone w art. 8 ust. 1 i 1a ustawy z dnia 13 września 1996 r. o utrzymaniu czystości i porządku w gminach (t.j. Dz.U. z 2022 r., poz. 2519 ze zm.) wraz z kompletem wymaganych załączników,
- 2) udokumentować gotowość odbioru nieczystości ciekłych przez stację zlewną,
- 3) prowadzić zarejestrowaną działalność obejmującą przedmiot udzielanego zezwolenia.

§ 2. 1. Pojazdy stosowane do opróżniania zbiorników bezodpływowych lub osadników w instalacjach przydomowych oczyszczalni ścieków i transportu nieczystości ciekłych, zwane dalej pojazdami, powinny spełniać wymagania techniczne określone w ustawie z dnia 20 czerwca 1997 r. prawo o ruchu drogowym (t.j. Dz.U. z 2022 r. poz. 988 ze zm.), w tym posiadać aktualne badania techniczne zgodnie z obowiązującymi przepisami.

2. Pojazdy powinny spełniać wymagania określone w rozporządzeniu Ministra Infrastruktury z dnia 12 listopada 2002 r. w sprawie wymagań dla pojazdów asenizacyjnych (Dz.U. z 2002 r., Nr 193, poz. 1617) oraz rozporządzeniu Ministra Infrastruktury z dnia 17 października 2002 r. w sprawie warunków wprowadzania nieczystości ciekłych do stacji zlewnych (t.j. Dz.U. z 2020 r., poz. 939), w części dotyczącej dostawy nieczystości ciekłych.

3. Pojazdy powinny być czytelnie oznakowane w sposób trwały i widoczny poprzez umieszczenie na nich nazwy oraz danych kontaktowych przedsiębiorcy.

§ 3. 1. Przedsiębiorca powinien posiadać tytuł prawny do dysponowania odpowiednią bazą transportową, na terenie której będą parkowane lub garażowane pojazdy.

2. Nieruchomość stanowiąca bazę transportową powinna być wyposażona w miejsca postojowe i miejsca do mycia pojazdów, z zastrzeżeniem §4 ust. 4.

3. Teren parkowania pojazdów winien być utwardzony, ogrodzony, niedostępny dla osób postronnych i znajdować się w miejscu niestwarzającym uciążliwość dla otoczenia.

§ 4. 1. Pojazdy powinny być myte po zakończeniu pracy, a część spustowa winna być odkażona po dokonaniu opróżnienia zbiornika, zgodnie z wymaganiami Rozporządzenia Ministra Infrastruktury z dnia 12 listopada 2002 r. w sprawie wymagań dla pojazdów asenizacyjnych.

2. Przedsiębiorca zobowiązany jest prowadzić działalność opróżniania zbiorników bezodpływowych lub osadników w instalacjach przydomowych oczyszczalni ścieków i transportu nieczystości ciekłych w sposób niepowodujący zagrożenia dla życia i zdrowia mieszkańców, zanieczyszczenia tras wywozu, uszkodzeń infrastruktury technicznej oraz nadmiernego hałasu.

3. Usługi należy wykonywać w sposób niepowodujący zanieczyszczenia miejsc załadunku i trasy wywozu nieczystości, a ewentualne zanieczyszczenia powstające w wyniku załadunku i transportu nieczystości ciekłych pracownicy podmiotu uprawnionego mają obowiązek natychmiast usunąć.

4. W przypadku braku możliwości wykonania mycia i dezynfekcji pojazdów asenizacyjnych na terenie bazy transportowej, przedsiębiorca winien posiadać dokument potwierdzający możliwość wykonania tego typu zabiegów sanitarnych w miejscach do tego przeznaczonych, należących do innych podmiotów.

§ 5. Przedsiębiorca ma obowiązek przekazywania nieczystości ciekłych odebranych z terenu gminy Brusy do stacji zlewnych określonych w zezwoleniu.

§ 6. Traci moc uchwała nr XIX/190/17 Rady Miejskiej w Brusach z dnia 7 czerwca 2017 r. w sprawie określenia wymagań, jakie powinien spełniać przedsiębiorca ubiegający się o uzyskanie zezwolenia na prowadzenie działalności w zakresie opróżniania zbiorników bezodpływowych i transportu nieczystości ciekłych (Dz. U. Woj. Pom. z 2017 r., poz. 2521).

§ 7. Wykonanie uchwały powierza się Burmistrzowi Brus.

§ 8. Uchwała wchodzi w życie po upływie 14 dni od dnia ogłoszenia w Dzienniku Urzędowym Województwa Pomorskiego.

RADA MIEJSKA
mgr Grażyna Felak
Nr upr. 1086

Przewodniczący Rady

Zbigniew Łacki

UZASADNIENIE

Podstawę prawną niniejszej uchwały stanowi art. 7 ust. 3a *ustawy z dnia 13 września 1996 r. o utrzymaniu czystości i porządku w gminach*. Ponadto uchwalona 7 lipca 2022 r. *ustawa o zmianie ustawy – Prawo wodne oraz niektórych innych ustaw* (Dz.U. z 2022 r. poz. 1549), wprowadziła szereg zmian w przepisach m.in. dokonała zmiany definicji nieczystości ciekłych, określonej w art. 2 ust. 1 pkt 1 *ustawy o utrzymaniu czystości i porządku w gminach*. W nowym brzmieniu, nieczystości ciekłe to ścieki gromadzone przejściowo w zbiornikach bezodpływowych lub osadnikach w instalacjach przydomowych oczyszczalni ścieków. Zmiana ta ma na celu sprecyzowanie, że nieczystości ciekłe w tym rozumieniu obejmują też ścieki gromadzone w osadnikach, co pozwoli uniknąć wątpliwości, czy ścieki te nie powinny być jednak kwalifikowane jako odpady.

Rady gmin w terminie 12 miesięcy od dnia wejścia w życie *ustawy z dnia 7 lipca 2022 r. o zmianie ustawy – Prawo wodne oraz niektórych innych ustaw* są zobowiązane dostosować akty prawa miejscowego do zmian wynikających z ww. ustawy.

W związku z powyższym, podjęcie niniejszej uchwały uważa się za zasadne.

Uchwała Nr
Rady Miejskiej w Brusach
z dnia.....

w sprawie wyrażenia woli przyjęcia przez Gminę Brusy pomocy rzeczowej w postaci oświetlenia drogowego wykonanego w ramach przebudowy przejść dla pieszych na drodze powiatowej nr 2680G (ul. Armii Krajowej w Brusach)

Na podstawie art. 7 ust. 1 pkt 3 ustawy z dnia 8 marca 1990 r. o samorządzie gminnym (j. t. Dz. U. z 2023 r., poz. 40 ze zm.) oraz art. 220 ust. 1 i 2 ustawy z dnia 27 sierpnia 2009 r. o finansach publicznych (j.t. Dz. U. 2022 r. poz. 1634 ze zm.).

Rada Miejska w Brusach,
uchwała, co następuje

§ 1

Wyraża się wolę przyjęcia przez Gminę Brusy od Powiatu Chojnickiego pomocy rzeczowej w postaci oświetlenia drogowego wykonanego w ramach realizacji zadań: przebudowa przejścia dla pieszych na drodze powiatowej nr 2680G (ul. Armii Krajowej w Brusach) oraz przebudowa przejść dla pieszych na drodze powiatowej nr 2680G (ul. Armii Krajowej w Brusach) w obrębie skrzyżowania z ul. Targową o wartości 38.569,92 zł (słownie: trzydzieści osiem tysięcy pięćset sześćdziesiąt dziewięć złotych 92/100).

§2



Upoważnia się Burmistrza Brus do podpisania umowy na udzielenie pomocy rzeczowej określonej w § 1.

§3

Wykonanie uchwały powierza się Burmistrzowi Brus.

§4

Uchwała wchodzi w życie z dniem podjęcia.

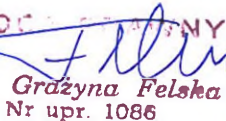

RADA MIEJSKA W BRUSACH

mgr Grażyna Felska
Nr upr. 1086

UZASADNIENIE

Powiat Chojnicki w 2022 r. zrealizował zadania polegające na przebudowie przejść dla pieszych na drodze powiatowej nr 2680G (ul. Armii Krajowej w Brusach). W ramach zadania zostało wybudowane oświetlenie trzech przejść dla pieszych. W związku z tym, że do zadań własnych gminy w zakresie zaopatrzenia w energię elektryczną należy zapewnienie oświetlenia miejsc publicznych i finansowanie oświetlenia ulic, placów i dróg znajdujących się na obszarze gminy, nakłady inwestycyjne poniesione na budowę oświetlenia ww. drogi należy przyjąć na majątek Gminy Brusy.

Uchwała Nr
Rady Miejskiej w Brusach
z dnia.....

**w sprawie wskazania wstępnego miejsca lokalizacji nowego przystanku
komunikacyjnego na terenie gminy Brusy**

Na podstawie art. 18 ust. 2 pkt 15 ustawy z dnia 8 marca 1990 r. o samorządzie gminnym (j. t. Dz. U. z 2023 r., poz. 40 ze zm.) oraz art. 20f pkt 1 ustawy z dnia 21 marca 1985 r. o drogach publicznych (j. t. z 2023 r., poz. 645 ze zm.)

Rada Miejska w Brusach, uchwała co następuje

§1

1. Dla zaspokojenia potrzeb mieszkańców wskazuje się wstępne miejsce lokalizacji nowego przystanku komunikacyjnego w miejscowości Lubnia, w ciągu drogi wojewódzkiej 235 na wysokości działki nr 420/3 po stronie prawej.
2. Lokalizację miejsca nowego przystanku określa załącznik graficzny nr 1 do niniejszej uchwały.

§2

Uchwała podlega przekazaniu do Zarządu Dróg Wojewódzkich w Gdańsku celem uwzględnienia ostatecznej lokalizacji przystanków.

§3

Wykonanie uchwały powierza się Burmistrza Brus.

§4

Uchwała wchodzi w życie z dniem podjęcia.

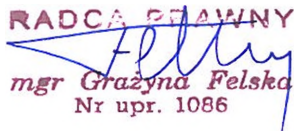
RADCA PRAWNY

mgr Grażyna Felska
Nr upr. 1086

UZASADNIENIE

W oparciu o art. 20f ustawy z dnia 21 marca 1985 r. o drogach publicznych (j. t. z 2023 r., poz. 645 ze zm.) Rada Miejska dla zaspokojenia potrzeb mieszkańców wskazuje w formie uchwały wstępne miejsca lokalizacji nowych przystanków komunikacyjnych. Zarządca drogi jest obowiązany uwzględnić wskazaną lokalizację, jednak o ostatecznej lokalizacji przystanków decyduje samodzielnie, uwzględniając charakter drogi oraz warunki bezpieczeństwa ruchu drogowego.

Wskazana w uchwale lokalizacja wynika z potrzeb mieszkańców miejscowości Lubnia, w tym uczniów podróżujących do szkół ponadpodstawowych.

Zgodnie z art. 3 ust. 2 pkt 12 ustawy z dnia 13 września 1996 r. o utrzymaniu i czystości w gminach (j. t. Dz. U. z 2022 r. poz. 2519 ze zm.), gminy utrzymują czystość i porządek na przystankach komunikacyjnych, których właścicielem lub zarządzającym jest gmina oraz które są położone na jej obszarze przy drogach publicznych bez względu na kategorię tych dróg. W związku z tym ewentualne wyznaczenie nowego przystanku komunikacyjnego przez zarządcę drogi będzie wiązało się ze zwiększeniem wydatków, które poniesie Gmina Brusy na utrzymanie czystości i porządku na przystankach komunikacyjnych.

skala 1: 1 000

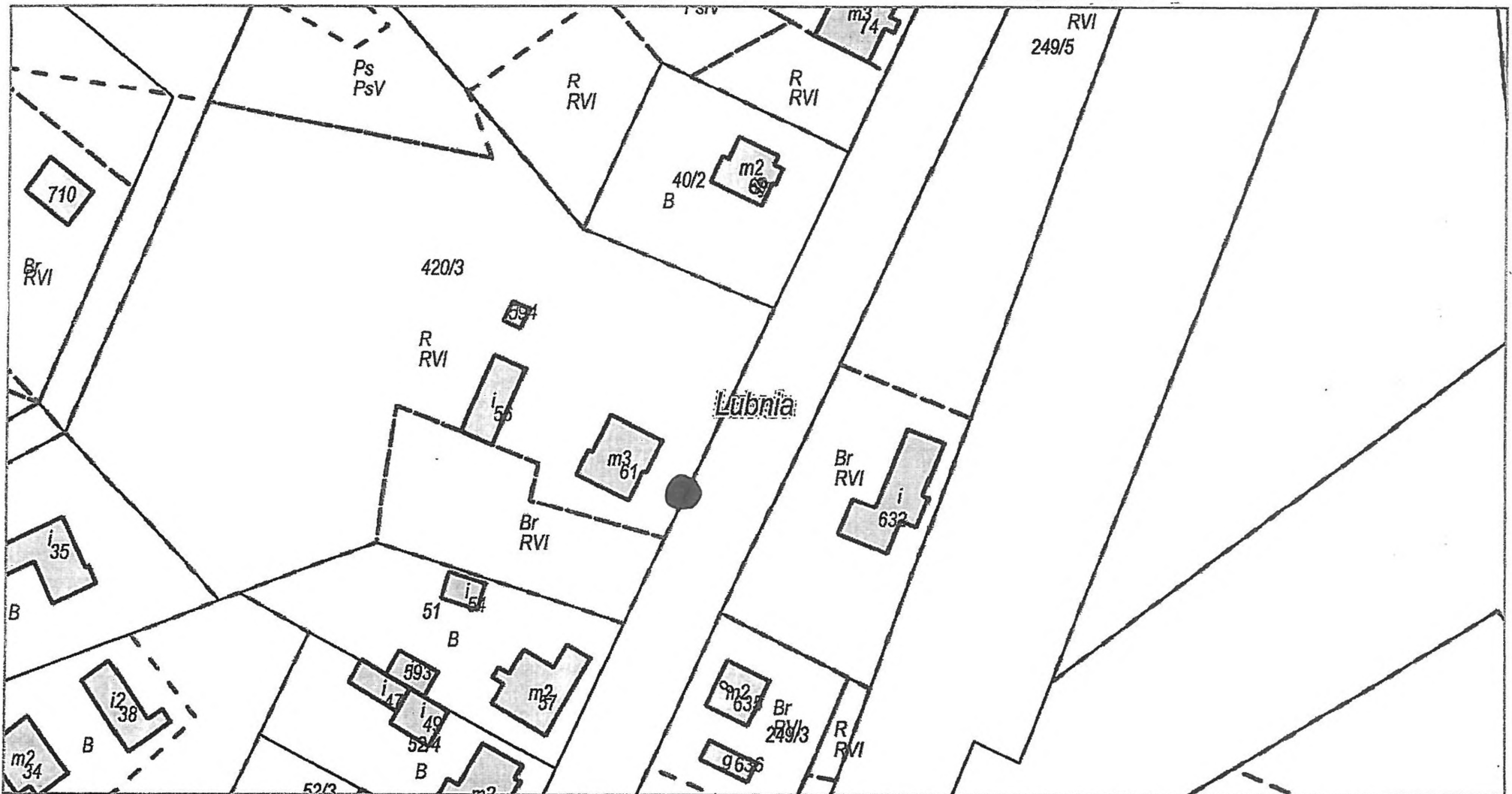

LEGENDA



Lokalizacja przystanku

UCHWAŁA NR XLIII/.../23
Rady Miejskiej w Brusach

z dnia 29 maja 2023 r.

w sprawie współpracy ze Stowarzyszeniem Lokalna Grupa Działania Sandry Brdy

Na podstawie art. 18 ust. 2 pkt 15 ustawy z dnia 8 marca 1990 r. o samorządzie gminnym (Dz. U. z 2023 r. poz. 40) w związku z art. 4 ust. 3 pkt 1 i art. 5 ustawy z dnia 20 lutego 2015 r. o rozwoju lokalnym z udziałem lokalnej społeczności (Dz. U. z 2022 r. poz. 943 oraz z 2023 poz. 412),

Rada Miejska w Brusach
uchwała co następuje:

- § 1. Gmina Brusy wyraża wolę współpracy w zakresie przygotowania i wdrażania Lokalnej Strategii Rozwoju (LSR), o której mowa w Planie Strategicznym dla Wspólnej Polityki Rolnej na lata 2023 – 2027 oraz w programie Fundusze Europejskie dla Pomorza na lata 2021 – 2027.
- § 2. Ustala się, że Gminę Brusy reprezentować będzie Burmistrz Brus.
- § 3. Wykonanie Uchwały powierza się Burmistrzowi Brus.
- § 4. Uchwała wchodzi w życie z dniem podjęcia.

RADA MIEJSKA W BRUSACH
mgr Grażyna Felska
Nr upr. 1086

Przewodniczący Rady Miejskiej w Brusach

Uzasadnienie.

Ustawa o rozwoju lokalnym z udziałem lokalnej społeczności, będąca podstawowym dokumentem regulującym wybór lokalnych grup działania w okresie programowania 2021 – 2027 wskazuje warunki wyboru Lokalnych Strategii Rozwoju (dalej LSR). Jednym z takich warunków jest konieczność zdefiniowania obszaru objętego realizacją LSR. Ponadto Ustawa nakłada obowiązek członkostwa lub zobowiązania się do współpracy m.in. gmin planowanych do objęcia nową LSR w zakresie ubiegania się przez Stowarzyszenie o wybór strategii rozwoju lokalnego kierowanego przez społeczność. Gmina Brusy jest członkiem Stowarzyszenia Lokalna Grupa Działania Sandry Brdy, jednakże podjęcie uchwały potwierdzającej wolę dalszej współpracy w okresie programowania 2021 – 2027 należy uznać za zasadne.

Rady Miejskiej w Brusach

z dnia 29 maja 2023 r.

zmieniająca uchwałę w sprawie wprowadzenia opłaty miejscowej

Na podstawie art. 18 ust. 2 pkt 8 ustawy z dnia 8 marca 1990 roku o samorządzie gminnym (Dz. U. z 2023 r. poz. 40, poz. 572), oraz art. 17 ust. 1 pkt 1, art. 19 pkt 1 lit b oraz pkt 2 ustawy z dnia 12 stycznia 1991 roku o podatkach i opłatach lokalnych (Dz. U. z 2023 r. poz. 70), Obwieszczenia Ministra Finansów z dnia 28 lipca 2022 r. w sprawie górnych granic stawek kwotowych podatków i opłat lokalnych na rok 2023 r. (M.P. z 2022 r. poz. 731) oraz uchwały nr XV/159/08 Rady Miejskiej w Brusach z dnia 22 września 2008 roku w sprawie ustalenia miejscowości spełniających warunki umożliwiające pobieranie opłaty miejscowej (Dz. Urz. Woj. Pom. Nr 121, poz. 2867)

Rada Miejska w Brusach uchwała, co następuje:

§ 1. W uchwale nr XXXVII/320/22 Rady Miejskiej w Brusach z dnia 30 listopada 2022r. w sprawie wprowadzenia opłaty miejscowej (Dz. Urz. Woj. Pom. z 2022r. poz. 4976) **§ 2. 2. otrzymuje brzmienie:**

§ 2. 2. Poboru opłaty miejscowej dokonują odpowiednio:

- 1) Męcikał ul. Dąbek 11 - pani Jolanta Januszewska,
- 2) Męcikał ul. Ks. Józefa Wryczy 2 - pan Michał Kawecki,
- 3) Męcikał ul. Leśna 3 - pani Kamila Breska,
- 4) Męcikał ul. Nad Brdą 11 - pani Aleksandra Waliszko,
- 5) Męcikał ul. Rzeczna 4 - pan Marcin Hope,
- 6) na terenie miejscowości Męcikał - pan Stanisław Weltrowski,
- 7) Czernica ul. Jana Pawła II 1 – pan Piotr Szulc,
- 8) Czernica - pole namiotowe - pan Piotr Szulc,
- 9) Czernica ul. Leśna 26 - Akademicki Ośrodek Szkoleniowy Akademii Marynarki Wojennej im. Bohaterów Westerplatte - pani Bożena Rekowska, pani Karolina Pestka, pani Renata Fröhlke,
- 10) na terenie miejscowości Czernica - pan Stanisław Weltrowski,
- 11) Drzewicz - pole biwakowe - pan Mirosław Laskowski,
- 12) na terenie miejscowości Drzewicz - pani Marzena Leszczyńska,
- 13) Młynek - pole biwakowe - pan Rafał Szyngwelski,
- 14) na terenie miejscowości Młynek - pani Marzena Leszczyńska
- 15) Leśno ul. Wykopaliskowa 6 - pan Mirosław Gliszczynski,
- 16) Leśno ul. Zaborska 28 - pani Beata Kijowska-Skoczek,
- 17) na terenie miejscowości Leśno - pan Ludwik Szymlek,
- 18) Widno - pole namiotowe - pan Ryszard Stoltman,
- 19) na terenie miejscowości Widno - pani Alicja Połczyńska,
- 20) Laska - pokoje gościnne Nadleśnictwa Przymuszewo - Nadleśnictwo Przymuszewo reprezentowane przez Nadleśniczego dr. inż. Artura Kowalskiego,
- 21) Laska - pole namiotowe Nadleśnictwa Przymuszewo - pani Bogumiła Rynka,
- 22) Laska 3 - pan Michał Bembenek.

- 23) na terenie miejscowości Laska - pani Alicja Połczyńska,
- 24) Skoszewo ul. Kaszubska 3 - pani Marzena Turzyńska-Maliszewska,
- 25) Skoszewo ul. Kaszubska 12 i 12F - pani Dorota Piasecka-Jaroszewicz,
- 26) Skoszewo ul. Lipowa 3 - pan Leszek Kaszubowski,
- 27) Skoszewo ul. Słoneczna 17 - pan Marek Mikołajczyk,
- 28) na terenie miejscowości Skoszewo - pan Roman Trzebiatowski,
- 29) Rolbik 8 - pani Gabriela Kurs,
- 30) Rolbik 25 - pani Zofia Wielewska,
- 31) na terenie miejscowości Rolbik - pani Alicja Połczyńska,
- 32) Kaszuba 11 - pan Stanisław Frymark,
- 33) na terenie miejscowości Kaszuba - pan Ludwik Szymlek,

§ 2. Wykonanie uchwały powierza się Burmistrzowi Brus.

§ 3. Uchwała wchodzi w życie po upływie 14 dni od daty jej ogłoszenia w Dzienniku Urzędowym Województwa Pomorskiego.

Przewodniczący Rady

Zbigniew Łącki

Uzasadnienie

Wprowadzono zmianę w paragrafie 2.2 pkt 17 i pkt 33 uchwały w związku ze zmianą sołtysa w sołectwie Leśno (przed zmianą inkasentem był pan Stanisław Miszewski, po zmianie inkasentem jest pan Ludwik Szymlek). Regionalne Izby Obrachunkowe kładą nacisk na konieczność określania inkasenta w sposób indywidualny i konkretny, poprzez wskazanie imienia i nazwiska osoby fizycznej.

mgr. Grażyna Felśka

RADCY PRAWNI
Grażyna Felśka
mgr Grażyna Felśka
Nr upr. 1036

Uchwała nr XLIII/.../23
Rady Miejskiej w Brusach
z dnia 29 maja 2023 r.

Projekt

zmieniająca uchwałę w sprawie wprowadzenia opłaty targowej

Na podstawie art. 18 ust. 2 pkt 8 ustawy z dnia 8 marca 1990 roku o samorządzie gminnym (Dz. U. z 2023 r. poz. 40, poz. 572), oraz art. 15 ust. 1, art. 19 pkt 1 lit a oraz pkt 2 i 3 ustawy z dnia 12 stycznia 1991 roku o podatkach i opłatach lokalnych (Dz. U. z 2023 r. poz. 70) oraz Obwieszczenia Ministra Finansów z dnia 28 lipca 2022 r. w sprawie górnych granic stawek kwotowych podatków i opłat lokalnych na rok 2023 r. (M.P. z 2022 r. poz. 731)

Rada Miejska w Brusach uchwała, co następuje:

§ 1. 1. W uchwale nr XXXVII/319/22 Rady Miejskiej w Brusach z dnia 30 listopada 2022 r. w sprawie wprowadzenia opłaty targowej (Dz. Urz. Woj. Pom. z 2022r. poz. 4975) § 2.3. otrzymuje brzmienie:

„§ 2.3. Na terenie sołectw inkasentami będą sołtysi poszczególnych sołectw Gminy Brusy:

- 1) na terenie sołectwa Brusy- Jaglie – pan Andrzej Połczyński,
- 2) na terenie sołectwa Brusy- Wybudowanie – pan Jacek Czarnowski,
- 3) na terenie sołectwa Czapiewice – pan Marian Janikowski,
- 4) na terenie sołectwa Czarniż – pan Łukasz Zygmanski,
- 5) na terenie sołectwa Czarnowo – pan Maciej Leszczyński,
- 6) na terenie sołectwa Czyczkowy – pani Bernadeta Niebrzydowska,
- 7) na terenie sołectwa Gacnik – pan Henryk Zblewski,
- 8) na terenie sołectwa Głowczewice – pan Czesław Plata,
- 9) na terenie sołectwa Huta – pani Regina Gierszewska,
- 10) na terenie sołectwa Kinice – pan Jacek Wałdoch,
- 11) na terenie sołectwa Kosobudy – pani Elżbieta Narloch,
- 12) na terenie sołectwa Leśno – pan Ludwik Szymlek.
- 13) na terenie sołectwa Lubnia – pani Katarzyna Mucha,
- 14) na terenie sołectwa Małe Chełmy – pani Regina Frymark
- 15) na terenie sołectwa Małe Gliśno – pani Małgorzata Kinka,
- 16) na terenie sołectwa Męcikał – pan Stanisław Weltrowski,
- 17) na terenie sołectwa Orlik – pani Magdalena Rogalla,
- 18) na terenie sołectwa Przymuszewo – pani Alicja Borzyszkowska,
- 19) na terenie sołectwa Rolbik – pani Alicja Połczyńska,
- 20) na terenie sołectwa Skoszewo – pan Roman Trzebiatowski,
- 21) na terenie sołectwa Wielkie Chełmy – pani Marzena Leszczyńska,
- 22) na terenie sołectwa Zalesie – pan Michał Laska,
- 23) na terenie sołectwa Żabno – pan Zbigniew Szczepański.

§ 2. Wykonanie uchwały powierza się Burmistrzowi Brus.

§ 3. Uchwała wchodzi w życie po upływie 14 dni od daty jej ogłoszenia w Dzienniku Urzędowym Województwa Pomorskiego.

Przewodniczący Rady
Zbigniew Łacki

Uzasadnienie

Wprowadzono zmianę w paragrafie 2.3 pkt 12 uchwały w związku ze zmianą sołtysa w sołectwie Leśno (przed zmianą inkasentem był pan Stanisław Miszewski, po zmianie inkasentem jest pan Ludwik Szymlek). Regionalne Izby Obrachunkowe kładą nacisk na konieczność określania inkasenta w sposób indywidualny i konkretny, poprzez wskazanie imienia i nazwiska osoby fizycznej.

sp. el. Polnicko

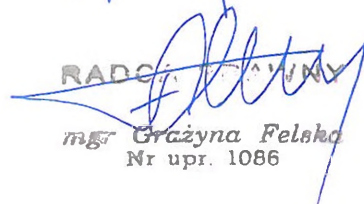
RADCA PRAWNY
mgr Grażyna Felśka
Nr upr. 1086

OPR.0003.5.2023

Emilia Warnke
Radna Rady Miejskiej w Brusach

URZĄD MIEJSKI w BRUSACH	
Wpłynęło	2023 -03- 23
Nr	5042 / 2023
Oplata skarbową

CLG

Zalesie 21.03.2023r.

Do
Burmistrza Brus
Za pośrednictwem
Przewodniczącego
Rady Miejskiej w Brusach

INTERPELACJA

Proszę Burmistrza Brus, aby składając wniosek o dotację na dofinansowanie budowy przyszkolnych hal sportowych, włączył również Szkołę Podstawową w Zalesiu. Jest to inwestycja, która jest przeznaczona dla rozwoju szkoły oraz dla zapewnienia określonych warunków uprawiania sportu i rekreacji.

Obecnie szkoła w Zalesiu nie posiada własnej sali gimnastycznej, co powoduje, że dzieci muszą korzystać z innych obiektów w okolicy, co często jest problematyczne, co wiąże się z kosztami oraz utrudnieniami.

Budowa szkolnej sali gimnastycznej w Zalesiu przyniosłaby wiele korzyści nie tylko dla uczniów, ale także dla całej społeczności. Byłaby to lepsza inwestycja w przyszłość, która przydałaby się w celu poprawie jakości życia mieszkańców.

Dlatego też zwracam się do Pana z uzasadnionych działań w celu uwzględnienia wniosku o dofinansowanie budowy szkolnej sali gimnastycznej w Zalesiu.

Proszę o pozytywne rozpatrzenie mojej interpelacji.

Z poważaniem

Emilia Warnke

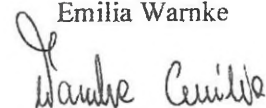



Burmistrz Brusy

89-632 Brusy, ul. Na Zaborach 1, tel. 52 3969300, fax 52 3969303, www.brusy.pl, um@brusy.pl



Brusy, 06.04.2023 r.

IFZ.7013.2.2023

**Pani
Emilia Warnke
Radna Rady Miejskiej
w Brusach**

W odpowiedzi na Pani interpelację z dnia 21.03.2023 r. w sprawie ujęcia budowy hali sportowej przy Szkole Podstawowej w Zalesiu we wniosku o dotację na budowę przyszkolnych hal sportowych informuję, co następuje.

Uwzględniając postulowane od kilkunastu lat potrzeby związane z zapewnieniem odpowiednich warunków do realizacji zajęć wychowania fizycznego dla uczniów ze szkół podstawowych zlokalizowanych w Brusach, w grudniu 2022 roku rozpoczęto realizację inwestycji budowy hali widowiskowo-sportowej w Brusach. W 2023 r. planowane jest ukończenie stanu surowego zamkniętego tej inwestycji. Natomiast jej dokończenie wymagać będzie pozyskania zewnętrznych źródeł finansowania. Na dzień dzisiejszy Gmina Brusy posiada decyzję o przyznaniu kwoty niespełna 4,1 mln. zł z programu „Sportowa Polska”, co tylko w części zabezpiecza wydatki związane z pozostałymi do realizacji robotami budowlanymi. W związku z tym niezbędne jest pozyskanie dodatkowych źródeł finansowania, które pozwolą na ukończenie tego zadania.

Ponadto, w ramach ogłoszonego naboru wniosków do Programu Olimpia, czyli programu budowy przyszkolnych hal sportowych na 100-lecie pierwszych występów reprezentacji Polski na Igrzyskach Olimpijskich, Gmina Brusy w marcu br. złożyła wniosek o dofinansowanie zadania związanego z budową hali sportowej przy Szkole Podstawowej im. bł. ks. Józefa Jankowskiego w Czyczkowach. Wybór tej lokalizacji jest uzasadniony największą liczebnością uczniów tej szkoły spośród szkół podstawowych, które nie posiadają odpowiednich warunków do całorocznego przeprowadzania zajęć wychowania fizycznego. Należy nadmienić, że już w 2008 r. został opracowany projekt budowy sali sportowej w ramach zadania przebudowy z rozbudową istniejącego budynku tejże szkoły podstawowej. W 2009 r. zakończono rozbudowę części dydaktycznej budynku szkoły, jednak ze względu na brak możliwości pozyskania zewnętrznych źródeł finansowania do dnia dzisiejszego nie wybudowano w tym miejscu sali sportowej. W przypadku uzyskania z przywołanego programu dofinansowania na budowę hali sportowej przy Szkole Podstawowej w Czyczkowach, posiadana dokumentacja oraz przygotowanie terenu pod inwestycję pozwoli zrealizować to zadanie w wymaganym terminie, tj. najpóźniej do końca 2024 r.

Należy także zauważyć, że w założeniach programu przyjęto wybudowanie w latach 2023-2024 około 1000 hal sportowych. Jednak wysokość alokacji środków finansowych przeznaczonych na ten cel jest ograniczona i wynosi 2 mld zł, a uprawnionych do złożenia wniosku jednostek samorządu terytorialnego jest prawie 2800. W efekcie czego złożenie wniosku nie daje gwarancji uzyskania dofinansowania na budowę nawet jednej hali sportowej.

Warto podkreślić, że wybudowanie hal sportowych w Brusach i Czyczkowach nie tylko poprawi warunki do krzewienia kultury fizycznej i sportu wśród uczniów tych szkół, ale również zwiększy szansę na realizację w kolejnych latach hal sportowych przy pozostałych gminnych szkołach podstawowych.

BURMISTRZ

dr inż. Witold Ossowski